臺灣日日新報
本日八頁
編輯兼發行人 佐々木貢
發行所 臺北市榮町四丁目卅番地 臺灣日日新報社

爆發寸前の福建 同安では民軍蜂起

民衆の反感 正に頂點

【廈門廿一日發本社支局】最近の福建省の諸情勢を綜合するに、福建省は正に爆發寸前の噴火山上にある、即ち抗戰の民衆に對する強制徴發、或は兵役強徴、又は苛斂誅求的租稅、その他殺戮の敗戰に喘ぐ重慶政府の正體に對する二ケ月に亙る月給不渡しにさへなるのであり之等暴政に對する民衆の反感は正に爆發頂點に達せんとしてゐる、而も蔣軍自身動搖を掩ひ切れず、先般福州において開催された師長會議では強制徴發を強行すると共に「入民兼敵法」を定め、都市に集中せる民衆を山間奥地へ強制的に分散せしめ、一度日本軍の來襲があつた場合、その銃下に曝せ殺すると云ふ法をとり、且つその際上在福建省南間への批判も議題に上り、相當抗議を釀したと傳へられる、又省政府主席陳儀の外に重慶政府よりの政治委員主任に陳□□が居り、保安處長は黃珍吾が采配を揮つて居るが、今や彼等が抗日の夢を醒ました砂上樓閣は大いなる力の前に

崩潰 の直前に瀕して居る事を彼等は銘記すべきである、最近廈門島北方大陸同安の民軍楊定國の部下は最近沿岸防備にあつた正規軍が第二線に下り、或は江西省方面に移動、第一線は壯丁團が防備する等動搖甚しきに乘じ、和平救國を叫んで蹶起、武裝蜂起をなし事態は益々擴大される模様である、この事件の為め漳州方面の七十五師の警戒は嚴重を極め通行人でも僅かの疑ひでスパイとして銃殺されるもの數知れず、恐怖地獄を呈して居り種々の慘狀があつた為め廈門へ行つた者であるとして

銃殺 された水客も居る、海澄方面より鼓浪嶼の水客を常餌に上前をはねて渡航させてゐたが之も嚴禁し抗日は全く杜絶するに至つた、悲慘な福建省民衆の怨嗟が極まる程、それは抗日軍閥への壞滅の一歩々々である

四月攻勢の由來 之が崩潰の影響

中支軍報道部長談

【南京二十二日發同盟】中支軍は二十二日支那軍の所謂四月攻勢の崩潰に就き左の如き報道部長談を發表した

支那軍がこの四月を期して各戰區相呼應して戰勢の挽回を圖らんとし一部の部隊が攻勢をとり來つたが、我が反擊に遭ふや忽ち果なくも崩潰し去りつゝある、吾人はここにこの所謂四月攻勢に依つて來る所以とこれが崩潰の及ぼす影響とを檢討し、次に來るべき情勢判斷に資せんとするものである

最近の支那戰闘力は廣東、武漢攻略後所謂抗戰第二期にかける軍備の整備が略四月で一段落を告げたことに依つて作られたものである、併しながら內外一般の情勢特に汪精衞聲明の結果軍內にも和平の機運が釀成しつゝあつたことは覆ひ難い事實である、この窮境打開のために攻勢をもつて抗戰思想の統一を圖らんとしたことがその一つである、最近救國公債發行計畫が當初に反したため民衆に抗戰力維持を誇示せざるを得ない立場に立至つたことがその二である、これは共に對內的事情に對處すべき主なる理由であるが、對外的には最近の歐洲情勢は援蔣各國の今後の動きに多大の影響を與へんとし、此際支那が抗戰力を誇示せねば從來の援助力に一大暗影を投ずるの危機に際會しこの必至の情勢に迫まられたものと觀察される

以上は四月攻勢の依つて來る所以であるが、この大芝居が遂に脆くも崩潰の一途を辿りつゝあるので發表するの必要を認めないが、支那側にとつても從來の連敗に依る精鋭部隊の消耗日に加はり、戰意の喪失、訓練不十分なる強制徴兵の諸缺陷を暴露したのに對しこれを整理せんとする以東制夷の常套手段や、實力を保持し將來の大陸形勢の變化に對應せんとする陰謀や、各戰線足並の不統一等を擧げることが出來る、併し重大原因は我軍の機先を制した反擊に依つて出れば即ち常に破れ去るの失敗を繰返したことに因るものであるが、何とか糊塗しようとしても四月攻勢の據點たる各地の喪失連敗はこれを證して餘りがある、斯くの如く所謂四月攻勢の結果は潰滅への一歩を進めたことを證するに過ぎぬ、現在の歐洲情勢の變化が重慶に及ぼした影響また支那民衆に對する弱體戰意の信用失墜、漸次暴露されつゝある經濟破綻等、內外に及ぼす影響は今後注目に値する點である

東亞の建設には忍耐と努力が必要

水戶連絡部長の談

【廈門二十二日發本社支局】興亞院連絡部長官會議に列席の為上京中であつた水戶廈門連絡部長官は廿日歸任、二十一日午後二時長官公室に於て記者團と會見左の如き談話を發表した

對支國策を一元的に遂行する爲めに昨年末興亞院が生れ次で本年三月之が現地機關として連絡部が出來た譯だが、今度の會議では此の國策を一元的に具現して行く具體的方策に就て本院側より色々の指示があり、又現地からも現地の事情をよく說明して意見を述べ、互に意思の疏通を圖つて政策遂行に齟齬を生ずるが如きことのない様にした譯である

廈門に關しては別に問題はなかつた、將來に對する計畫も大體中央で良く諒解して呉れたから今後追々とその實現を圖る心算である

今や事變は全く長期建設の段階に入つた譯だが、此の新建設の事業たるや日本は固より中華民國も恐らく嘗て經驗したことのない大事業であつて、之が遂行には多大の努力と不斷の忍耐を要することは申す迄もないことである、今回全日本國民翹望の裡に建設された興亞院の初の連絡會議に參列して、一層東亞の建設に確信を深くした次第であつて今後

會々日華兩國の實を擧げ、互に提携して東亞に永遠の平和と安定を建設すべき新しき秩序の建設に邁進したいと思ふ次第である

今後は新聞記者、民間人とも時間の許す限り意見を交換し、中國人に對しても日本人は何ら怖るるところはない、中國人は宜しく日本人を理解すべきだ、□□市政府もなるべく早く新體制を確立せしめたい

敵の密集部隊に低空から猛射を加ふ

江門附近の戰鬪に於て

【〇〇基地二十二日發同盟】南支陸軍航空部隊は荒鷲の活動に不利と見られる雨季に乘じて蠢動する敵の企圖を完全に裏切つて、連日低く垂れ罩める雨雲の中を縦横に飛翔し、地上部隊と共に決死の活躍を續けてゐるが、二十一日江門附近の戰鬪に岡田部隊の荒鷲古川隊長（大分縣出身）は河原少尉機の〇〇機に搭乘、第一線地上部隊に頑強に抵抗する敵步兵の密集部隊を頭上五十米の低空から猛射を浴びせ掛けて地に伏す敵を約三時間に亙つて一歩も動かさず猛射を加へたため、これを知つた地上〇〇部隊の勇士は一挙に突擊し忽ち二百餘の敵を掃討し、逃げんとする殘敵を猛攻して甚大な打擊を與へた、空中よりこれを見た古川隊長は欣々機首を返して無事基地に歸り南支荒鷲の武名を更に一層高くしたのであつた

敵司令部を猛爆

南支陸鷲が大活躍

【〇〇基地二十二日發同盟】南支陸の荒鷲佐藤、横山、岡田、宇佐美の諸部隊は、昨二十二日に引續き二十二日早曉雲を衝いて全機出動し、連續波狀に亙つて新會、江門北方に集結中の敵を爆擊し又連灘（九江西方二十キロ）に在つた敵高等司令部に猛爆を加へ多數の死傷を與へ、低く垂れ罩める雨雲を衝つて〇〇を基地に、九江、三水方面の敵に大打擊を與へて全機無事に歸還した

愈よ追擊に移る

【廣東廿三日發同盟】南支派遣軍報道部廿三日午後四時發表——我が〇〇部隊は江門附近に蝟集し在りし敵若干の敵に對し今拂曉攻擊を敢行し、正午頃敵の第一線は崩潰して西方に退却を開始せるをもつて我軍は多數縱隊となりてこの敵を追擊中なり、我軍の戰果は多大の見込なるも目下不明なり

常營集占領

【開封二十二日發同盟】開封西方地區掃蕩中の北川部隊は二十一日夜果敢なる夜襲をもつて常營集を占領、更に敵を西方に向け追擊を開始した

高河原占領

【南昌二十二日發同盟】南昌西方戰線にある吉澤部隊は昨二十一日午後三時頃遂に高河原を占領した、同地は南昌の西方約二百粁三里の要衝をなしてゐる

ハイル・ヒトラー 昨二十日ヒトラー總統は第五十年の誕生日を迎へ華かしい日、東京のドイツ大使館では[illegible]（寫眞はオツトー大使[illegible]）

鐵道省異動

【東京二十二日發同盟】二十二日左の如く發令

鐵道調査部長理事 片岡謌郎

任國際觀光局長 新潟鐵道局長 中島頁之助

任鐵道調査部長理事 大臣官房保現課長兼鐵道官 牛山　弄雄

任鐵道官兼新潟鐵道局長

臨時五相會議

歐洲問題で重要協議

【東京二十二日發同盟】政府は二十二日午前十時から首相官邸に臨時五相會議を開き、板垣陸相、米內海相、有田外相、石渡藏相出席、歐洲其後の情勢その他の問題に關し重要協議を遂げた

ユ國を防共陣へ

今次伊ユ會談の目的

【ベネチア二十二日發同盟】チアノ伊外相とマルコヴィッチ・ユーゴースラヴィア外相との二日間に亙る會談は二十二日ベネチアのグランドホテルで開始され、席上チアノ外相は

伊ユ兩國の親善關係はイタリーのアルバニア併合に依つても何等影響を受けなかつた

と述べたがマルコヴィッチ外相はこれに對し

今回の會議に依つて伊ユ兩國の關係は最近行はれたユーゴー內閣の更迭にも拘らずまたバルカン半島の地圖が多少塗り變へられたにも拘らず依然搖ぎ所なきを言明するであらう

と述べた、尙ローマ政府筋の情報に依れば今次の伊ユ會談はユーゴーを防共樞軸に加入せしめるにあり、チアノ外相はマルコヴィッチ外相に對し次の三點を勸告するものと見られる

一、兩國間の親善を緊密化して兩國の政治的協力の強化、また必要に應じて伊政府は總ての援助をなす旨保證する

一、ユーゴーに防共協定參加を勸誘する

一、ユーゴーに樞軸陣營參加を勸誘する

防共陣に參加

ユ國外相が回答

【ローマ二十二日發同盟】二十二日の伊ユ會談席上チアノ外相から既報の如き提議を行つたのに對しマルコヴィッチ外相は賛意を表し

一、ユーゴーはハンガリーとの政治的、經濟的親善關係を確立し、ハンガリー同樣獨伊樞軸と密接な關係を保つ意向で、ハンガリーとの不可侵條約の締結は五月早々これを行ひたい意向である

一、防共協定參加問題に就ては躊躇しないが、原則的に異議なく近き將來適當な時機を選んで之を遂行する意向である

と回答したと云はれる、更に右會談にてマルコヴィッチ外相は過般英佛兩國政府から對獨伊包圍陣營に參加するやう勸誘があつたがユーゴー政府はこれを拒絶した旨言明して明かにした模様である

諸小國 脅威を感ぜず

ヒ總統に對する回答

芬蘭 【ヘルシンキ二十二日發同盟】ヒトラー總統が小諸國に對し「英國は獨伊の脅威を感ずるや」との質問を發したに對し各國政府は何れも相次で否定的回答を寄せてゐるが、フインランド政府も二十一日ドイツ政府に對し左の如き否定的回答を發した

一、フインランドはその中立がドイツより脅威されてゐるとは考へない

一、フインランドはルーズベルト米大統領のメッセーヂは事前に何等關知しなかつた

スイスとオランダ 【パリ二十二日發同盟】ヒトラー總統の歐洲小國に對する質問に對しベルギー政府は既に二十一日何等脅威を感ぜざる旨回答したが、其他の諸國も相次で回答を寄せつゝある模様で、二十一日までにパリに達した消息を綜合すれば諸國の態度は左の如くである

スイス 米大統領の意圖は關知せず、スイスの中立はドイツ其他が明確に承認してゐる所で

東地中海の防衛策を協議

テヘラン會議を開き

【パリ二十二日發同盟】近東不可侵協定の締約國たるトルコ、イラク、イラン、アフガニスタンの四ケ國代表は近くイラン首都テヘランに會合し最近の國際政局の動向に對する近東四ケ國の協同態度を協議することに決定したと言はれる、これに關聯し既にトルコ、イラク兩國間には協議が開始されて居り、來るべきテヘラン會議ではトルコの對英佛包圍陣營加入に關する英佛土三國間の交涉內容に檢討を加へると共に戰爭勃發の際に備へて右四國にパレスチナ、シリアを含めた東地中海の防衛策に就き協議が行はれることとならう

リトアニアとギリシヤ

【ベルリン二十二日發同盟】ルーズベルト米大統領のメッセーヂに關するヒトラー總統の照會に對し二十二日には更にギリシヤ政府から

ギリシヤはドイツの脅威を感ぜず

との回答に引續きリトアニア政府でも

ドイツ政府は去る三月二十二日の獨リ協定に依りリトアニアに對し武力に依る侵略を否定してゐる

旨を述べてドイツの侵略を全く否定する旨回答し來つた、斯くて二十一日までにヒトラー總統の照會に對し否定的回答を寄せた國々はベルギー、オランダ、スイス、フインランド、ギリシヤ、リトアニアの六箇國で二十八日行はるるヒトラー總統の演說を頗る強めてゐる

英佛の企圖 結局は挫折

伯林消息通の見透し

【ベルリン二十二日發本社特電】ベルリン政界消息通は過般のゲーリング元帥のローマ訪問が獨伊の協同態度の根幹を確立した點及び更に來るべきドイツ、ユーゴー、ドイツ、ハンガリー會談の重要性を指摘し、獨伊樞軸外交今後の見透しにつき二十二日左の如く語つた

英佛の對獨伊包圍陣結成に對抗するベルリン、ローマ樞軸の協同態度は過般ローマで行はれたムッソリーニ氏とゲーリング氏の會談により其根本を確立したが更にイタリー政府は去る十七日イタリー上院の動議の形で獨伊兩國の民主主義陣營に對する協同決意を闡明した、ハンガリー首相、外相のローマ訪問も又獨伊樞軸の民主主義陣營に對する壓力を強化するに與つて力あつたが、ドイツ政府も又來る二十五日にはユーゴー外相マルコヴィッチ氏をベルリンに迎へてユーゴーとの提携強化策を協議する外、ハンガリー政府とも意見の交換をする豫定だ、米大統領のメッセーヂを後楯とする英佛兩國の反獨伊戰線も斯かる樞軸外交の積極的反擊に依つて結局その企圖を挫折せしめる事となるう

企畫院を擴充

五月早々に審議開始

【東京二十二日發同盟】企畫院では目下最も急いでゐる十四年度物動計畫が大體今月中に最後決定の運びとなるので、引續き各省行政機構の全面的改革案を中心とする行政機構の改革に取り掛り、早ければ五月早々審議を開始することになつた、即ち現在の行政機構は事變前の組織に一部改正を加へた程度のものであつて、戰時體制に即應せざる憾みがあり、內閣に根本的改革が叫ばれつつ今日に至つたものであるが、最近このまま放置するを許されぬ狀態になるので、先づ行政機構改革案を確立すべく、民間方面にも建議を要望し來つた企畫院の改組擴充を實現の目標として企畫院獨自の立場より立案に着手することになつた、而して企畫院の擴充計畫に就いては院內において

一、企畫院に大藏省主計局等の豫算關係事務並に法制局を包括した實行官廳としての性質を持たすべきであるとなすもの

一、實行官廳の職能は飽くまで各省に委ねて企畫院は綜合國策の大本を決定すべき機關となすべくその線に沿つて改組擴充すべきであるとなすもの

の二案が行はれ未だ何れとも決定せず此點今後相當議論の中心となるものと見られてゐる、また貿易省設置乃至貿易行政機構の統一に關しては平沼首相の意向は議會中に於ける答辯に見るも餘り積極的ではないが、企畫院としては民間方面の強い要望もあり、加ふるに物動計畫遂行上からも可及的速かに實現すべきであるとの見解を持してゐるので、本年內にも實現せんと意氣込んでゐるので成行き極めて注目されてゐる

支那事變は結局 日本の成功

ロザミア卿の豫言

【ロンドン二十一日發同盟】[illegible]その中に於て英國外交が動かされ[illegible]以下のことを豫言すると共に、支那事變は結局日本の成功に歸結するであらうと豫言して次の如く述べてゐる

英政府の感傷的外交政策の犧牲となつたものは既にエチオピア皇帝ハイレ・セラシエ二世があり、更にシュシュニック元墺首相、ベネシュ・チェッコ大統領も亦その犧牲となつて、英國民主主義者から送られた言葉だけの支援行動が結局何の役にも立たないことを經驗した、最近の情勢に鑑みるに蔣介石も亦遠からずこれ等お人善しの仲間入りをして感傷的外交政策の犧牲となるものと思はれる、エチオピア遠征に依つてイタリーは財政的に破綻するであらうと說き、オーストリアは固く其の獨立を維持することが出來ると云うた人々が、今又日支紛爭に依つて日本を挫くであらうと豫言したが、日本は商人戰闘力の消耗を來し武力の減退を招きつゝあるとの點も付けつゝある、併しながら日本は既に支那に於ける重要都市の占據を了してゐるので余は年末までに日本が必ず成功者として本事變を終局に導くであらうと確信する

人事

▲松岡滿鐵總裁 [illegible]（鐵道ホテル）

第一生命保險相互會社

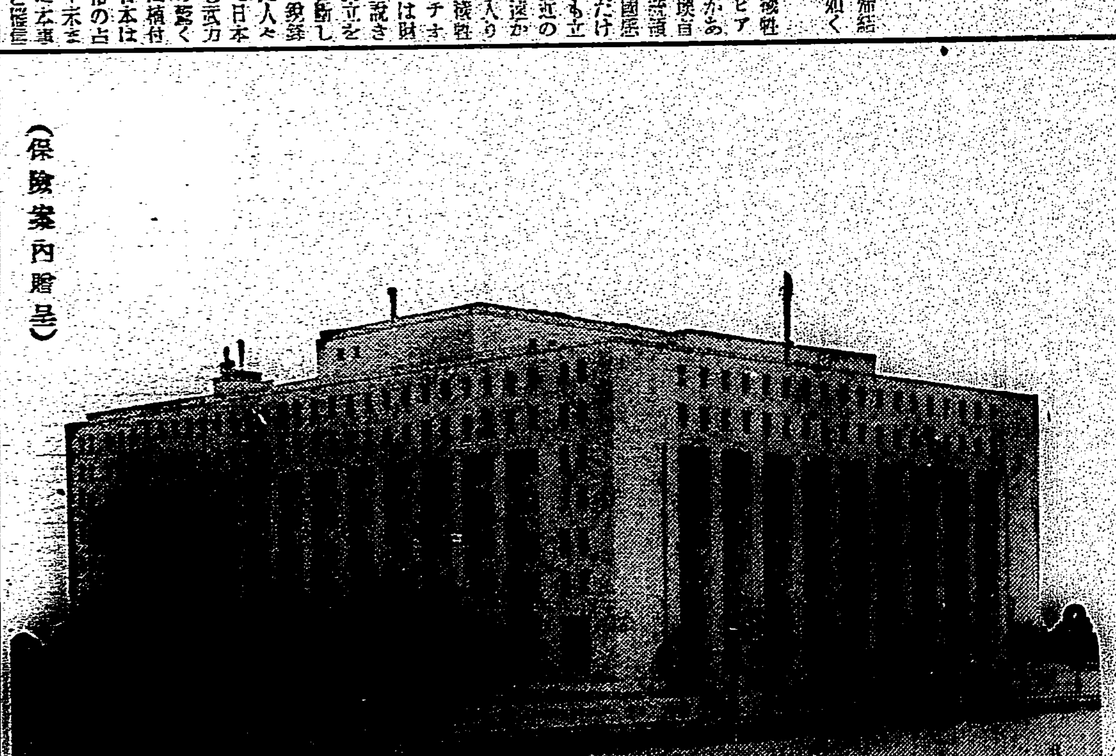

（保險案內贈呈）

東京・日比谷

地上十階・地下四階
岩盤の上に巍然たる
耐震―耐火―耐彈の
新館は我社の事業と
共に確固そのもので
あります。

『加入者各位にて參觀
御希望の方は日曜・
土曜・祭日を除き午
後一時より三時迄に
おいで下さい。』

閑散期にも滯貨し 一年中殆ど火の車
昨年度局鐵の貨物輸送概況

昭和十三年度の貨物輸送狀況は數年來に引續き好調で前年七月支那事變の勃發は時局的政の大躍進を來し軍需工業を盛んならしめたると、國內資源の全面的開發に依り一般產業の急速なる振興を見るに至り特に本島に於ては上記政策に依る

新規興業 の勃興の他米、砂糖の增產及之に因る肥料の好況が物資の移動を愈々旺盛ならしめその輸送噸數は七、八六一、八〇八噸、貨車收入は一八、四二八、〇三八円にして前年度實績に對し輸送噸數は九八二、八四四噸、貨車收入二、三〇七、〇七四円、卽ち何れも一割四分二厘の增加を示し本鐵道開業以來の最高記錄を樹立するに至つた、而して年間を通じての主要貨物別及月別貨物輸送數量並に最近十箇年間に於ける輸送狀況は次の通りであつて共に本島業界の動向を推知することが出來る

主要貨物別輸送量(噸)

品名	十三年度	十二年度比增加	歩合
米	八六五、一七二	四一、七七七	〇・〇五
砂糖	一、一九九、三五六	一三七、四五五	〇・一四
石炭	一、六〇七、九一七	一三三、一〇九	〇・〇八
肥料	八六四、九一〇	九一、〇二二	〇・一一
木材	三三六、〇一九	五三、八九九	〇・一九
糖蜜	三九、七二一	一一、六二〇	〇・四二
石油類	五一、三三二	八、三二八	〇・一九
甘蔗苗	一四、三一〇	[illegible]	[illegible]
煉瓦	一七、三〇九	[illegible]	[illegible]
セメント	一六一、六〇一	[illegible]	[illegible]
其の他	二、三五一、一〇九	三三一、〇一〇	〇・一五
計	七、八六一、八〇八	九八二、八四四	〇・一四

月別貨物輸送數量(噸)

月別	十三年度	十二年度比增加	歩合
四月	七五五、三一三	[illegible]	[illegible]
五月	八二一、〇〇一	[illegible]	[illegible]
六月	八九五、八六二	[illegible]	[illegible]
七月	八〇〇、四三三	[illegible]	[illegible]
八月	五五六、一三三	[illegible]	〇・二四九
九月	五三五、七三一	[illegible]	[illegible]
十月	五九六、〇三五	[illegible]	[illegible]
十一月	[illegible]	[illegible]	[illegible]
十二月	[illegible]	[illegible]	[illegible]
一月	[illegible]	[illegible]	[illegible]
二月	[illegible]	[illegible]	[illegible]
三月	[illegible]	[illegible]	[illegible]
合計	七、八六一、八〇八	九八二、八四四	〇・一四

次に最近十ヶ年間の貨物輸送量をみると昭和九年以降の躍進目覺しきものがある、卽ち

最近十箇年間の貨物輸送量

年度別	輸送噸數	昭和四年度を指數一〇〇とした場合の割合
昭和四年度	[illegible]	一・〇〇
五年度	[illegible]	[illegible]
六年度	[illegible]	[illegible]
七年度	[illegible]	[illegible]
八年度	[illegible]	[illegible]
九年度	[illegible]	[illegible]
十年度	[illegible]	[illegible]
十一年度	[illegible]	[illegible]
十二年度	[illegible]	[illegible]
十三年度	七、八六一、八〇八	[illegible]

貨物輸送 成績が上記の如く記錄的であつたと共に其の一面には鐵道輸送の非常時でもあつたと言ひ得る、卽ち貨物の增加と現有輸送力とに鑑み、重大なる難局に直面したのであつたが關係各課の協調、各現場從事員の懸命なる努力、並に荷主懇談會を始め各種の輸送打合會に依り荷主及び運送業者の輸送力に對する認識と輸送工作に對する援助とは輸送力の伸長に寄與する處多く幾多の難局に直面しながらも遂に貨物の大波瀾を乘り切つて局鐵輸送史上輝かしき記錄を殘すに至つたことは洵に欣幸に堪へない次第である、以下

年度初頭 より順次月を逐うて貨物の動向と輸送の狀況に就て述べる事とする、昨年四月の輸送は十二、三年期の製糖が最盛期であつた關係と甘蔗の不良に依る補助燃料の不足等に因し各工場共石炭の缺乏甚しく之が急送に懸命の努力を拂ひ辛うじて工場休止は取止め得たるも、船腹不足の為高雄に於ける各倉庫は滿庫となり、遂に旗後及鹽埕の各倉庫迄充滿し、在庫八十万担に達し各驛に向つて砂糖の發送を一時中止せしむるの已むなき狀態に立至つた事は遺憾であつた、五月に入つてからは製糖工場の壓搾終了も其の數を增し、高雄に於ける砂糖の在庫も大幅に減少したるも

高雄州下 の一期米及潮州線に於ける芭蕉實の出廻り日を逐うて增加し、殊に芭蕉實は一航海八万乃至九万籠に達し米との輸送合戰甚を加ふるに至り、潮州線全能力を擧げての輸送も經路能力に乏しく、必要とする臨時貨物列車の運轉に支障を來たす狀態に陷り芭蕉實と米とを交互に輸送する等、種々工作を施した結果辛うじて經過する事を得た、六月の輸送は前月に引續き潮州線に於ける芭蕉實と高雄及台南州下の一期米並に部用線路砂利の輸送に主力を注ぎ比較的順調に經過し年間を通じて一番平凡な月であつた次に

七八月は 中北部各驛より基隆及高雄に發送する一期米と、兩港頭より各地に向け輸送さるゝ二期作用肥料の輸送期であり日を逐うて輸送旺盛を極めたりしも船腹不足は肥料の入荷に變調を來し、一時に多量入荷する為驛及倉庫の不足を招來し、米の發送を制限する等の事態に陥つたのである、[illegible]

中部地方 に於ける豪雨のため台中線及び海岸線が不通となり、台中線は豫定の手當の為間もなく開通することを得たが、海岸線は約一ヶ月に亘り全通するに至らず、此の間台中線は臨時列車を增發し最大限度の能力を發揮して海岸線の輸送力に見合して貨物の調整を計り、又は海岸線の不通區間に對しては自動車に依る連絡運送を開始して物資缺乏に對處した結果、海岸線の影響期間なる八月中に於ける貨物輸送噸數は五五六、一三三噸に達し、前年同期に比較して二割四分九厘の增加を示して居る、殊に一期米の輸送數量は一〇二、五五五噸となり、例年より約三〇、〇〇〇噸內外の增加を見た事は

輸送能力 に乏しき台中線を通して如何に努力を拂はれたかを推知する事が出來る、又昭和十年四月二十一日の大震災のた[illegible]

最繁忙期 [illegible]一として石炭、コークス等の早期輸送を施し、又需用品の輸送に主力を注いだ結果、前年度に比較し九月は二割三分、十月は一割七厘の增送を為し得て、閑散期の名稱は有名無實となつた譯である、十一月に入りては甘蔗の壓搾に依る製糖關係と、內地に於ける砂糖かすれとに原因し早くも製糖を開始した工場も多く、例年より約一ヶ月間最繁忙期が延長せらるるに至つた、尙十二月以降の最繁忙期に入つてからの輸送は、量的にも期間的にも一期米輸送當時以上の困難なものがあつた、次に揭ぐる貨車の

請求車數 と配給車數

請求車數と配給車數(使用車)との比較

月別	請求車數	配給車數	歩合
四月	[illegible]	[illegible]	[illegible]
五月	[illegible]	[illegible]	[illegible]
六月	[illegible]	[illegible]	[illegible]
七月	[illegible]	[illegible]	[illegible]
八月	[illegible]	[illegible]	[illegible]
九月	[illegible]	[illegible]	[illegible]
十月	[illegible]	[illegible]	[illegible]
十一月	[illegible]	[illegible]	[illegible]
十二月	[illegible]	[illegible]	[illegible]
一月	[illegible]	[illegible]	[illegible]
二月	[illegible]	[illegible]	[illegible]
三月	[illegible]	[illegible]	[illegible]
計	[illegible]	[illegible]	[illegible]

而して三期米の輸送期に入るや砂糖、石炭其の他雜貨類の輸送も頗る合甚しく、毎日一万五千噸を上下する滯貨は八万噸を下らず輸送は愈白熱化したが、天候關係に左右せられ漸次出荷の減少を見て越年…

本年度は五四%に低下した事は、急激なる貨物の增加に依り、貨車の請求が殺到した事を證明し得るのである

船腹不足 は[illegible]となり、米の發送は混亂せしめ、鐵道輸送を混亂せしめたのである、一月以降の輸送は今期輸送の最高潮を示し、毎日二万八千噸より三万噸を上下し、現有輸送力の最大限度を發揮したるも、各驛に殺到する滯貨は愈よ增加し、十五万噸を突破するに至つたのであつて、斯の如き滯貨を見た事は台鐵創始以來の事と言へよう、以上の如き情勢のもとに幾多の難關を突破し、局鐵空前の輸送業績を殘すことを得た事は先づ以て祝福すると共に

第一線に 立つ現場從業員の辛苦を多とする次第である、物資輸送量は更に增大すべき運命に遭ひ本島產業の伸展は止まる所を知らず、昭和十四年度の貨物輸送量は更に增大すべく輸送問題も又痛感せられつつあつて、鐵道の使命重大なるに鑑み、輸送施設の充實こそは急務中の急を要するものであると思はれる

水產日本の誇り 寫眞(右)は南氷洋で多數の捕鯨をなし四月十五日意氣揚々と我が國へ凱旋した日本水產會社の新造母船第二圖南丸(一萬九千四百噸)(左)は捕獲された大鯨

昨年中の比島貿易
一九二二年以來の入超
對日麻、木材の輸出激減

四月二日マニラ發 深田特置員

最近當地駐在米國商務官より米國商務省に提出された報告書によれば比島の一九三八年度外國貿易は左の如く一九二二年以來初めての輸入超過であつた

輸出	二三一、一五九〇、五五四比
輸入	[illegible]
總額	[illegible]
輸入超過	[illegible]

今これを輸出入別に見れば

輸出 昨年度における比島の輸出總額は右に示した如く二三一、一五九〇、五五四比であつたが、これは卅七年度に比較して實に七〇、九四一、九四六比卽ち二三%の大減少であつた、而してこの大減少の原因は殆んど比島主要輸出品の價格低落になつたと云はれてゐる、卽ち比島主要輸出品である砂糖、麻、コプラ等の昨年に於ける平均價格は卅七年度に比較二五%の低落であつた、この為輸出數量に於ては砂糖を除く外多少の增加を示したに拘らずその總額に於ては著しい減少を示すに至つたものである、マニラ麻の如きは數量及び額に於て共に減少したが、量よりも額の減少の方が大であつた 次に比島重要輸出品の卅七年度に比較減少した額を記して見れば

(單位百万比)

マニラ麻	一二、九
ココナツ油	一九、五
砂糖(粗糖)	一三、二
コプラ	七、四
乾燥ココナツ	六、〇
糖蜜	二、一
マグイ	一、五
木材	一、五

比島輸出品中特に光つてゐるのは鐵鑛並に金の輸出である、卽ち今や比島輸出品の第二位に上つた金の昨年度輸出額は一九三七年度の二七、三六五、四〇二九比より六〇、八七五、八八二比に躍進した外鐵鑛及クローム鑛も又これと同樣相當額の增加を見せた 然しこれを以つてしても砂糖、麻、コプラ、煙草、ココナツ油その他比島主要輸出品の輸出は減少をカバーする事は出來なかつた

輸入 三十八年度の比島輸入總額は二六五、二二五、〇九五比に達し三十七年度に比し四七、八七五、八八二比卽ち二一・六%の增加を示したが、これは一九二九年以來の最高額であつた、右輸入激增の原因についてはこれを的確に指摘する事は困難であるが、其一つと見られるものに比島政府の國策會社である國立開發會社の各種新規事業の開始、鑛業、並にマニラ市に於ける活潑な建築事業等々が擧げられる、卅八年度の輸入品目を見るに殆ど全ての品目に亙つて相當額の增加を見せてゐるが、特にその著しかつたものを擧げて見れば左の如くである(左の數字は三十七年度に比較增加した金額を示し、單位は百万比である)

鐵鋼並にその製品	九、六
綿布類並にその製品	九、五
皮革類並に皮製品	八、八
化學製品	四、四

これを又個々の品物について見れば

シガレット	八、五
木綿絲	七、四
鑛物性油	三、三
自動車並トラック	二、六
小麥粉	二、〇
印刷用紙	二、〇

次に昨年度の比島外國貿易を各國別に詳述して見れば

極東諸國

日本＝日本は東洋諸國の持つ對比貿易總額の約半分を把握し、米國に次ぐ主要國である、三十八年度に於ける比島の對日貿易は支那事變に起因する日本政府の通商並に外國爲替に加へられた統制に依つて相當の影響を蒙つた、この結果比島の對日貿易は輸出入共に著しい減少を示した、次に三十七年度並に三十八年度の對日貿易を併記して比較して見ると

	三十八年度	三十七年度
輸出	[illegible]	[illegible]
輸入	[illegible]	[illegible]
總額	[illegible]	[illegible]
輸入超過	[illegible]	[illegible]

卽ち合計に於て一一、七九二、二四四比、輸出に於て二二五%、輸入に於てこれ又一二%夫々減少を見せた、對日輸出の減少は主として日本の麻、木材等の購買減に起因すると言はれてゐる

支那＝支那は日本に次ぐ東洋第二の比島貿易國であるが、昨年度の對支貿易總額は三十七年度に比較して一二%減の一九、〇四四、五三六比であつた、支那よりの輸入額は六、一二五〇、六六九比卽ち三十七年度に較べて九%減であつた

蘭印＝輸出入共に多少の增加を見せた、卽ち輸出總額九九〇、六七〇比(十一%の增加)輸入總額五、八四二、二九九比(二十九%增)

英領東印度＝輸出入共減少輸出一、三五六、四一六比(二一・八%減)輸入四、六八八、六〇一比(二一・八%減)

歐洲諸國

英國 歐洲第一の比島物產市場である比島の昨年度對英貿易は、輸入に於て五、四二二、九二七比となり、三十七年度に比較して二一〇、六五〇比の增加を示し、輸出に於ては三十七年度の一二、四六六、二九六比に較べ五一・七三%減の僅か六、〇一七、一一六比に過ぎなかつた、この輸出激減の原因は種々あらうが、特に英國の木材麻購入減とコプラ、ココナツ類の價格低落にあると指摘されてゐる

獨逸＝英國に次ぐ歐洲第二の比島通商國である、輸出二、九八八、二二九比、三十七年度に比し一七・五%の減少、この輸出額減少も英國と同樣比島產物の價格低落に起因するものとされてゐる、輸入八、二〇九、二三八比、三十七年度は大差ない

和蘭＝輸出五、〇八二、〇三二比、一三・七七%の微增(コプラの同國向輸出增加に依る)輸入五、八三三、七二三比、三二・四%增(煉乳ミルクの輸入增加)

米國＝比島第一の通商國であり三十八年度の比島の對米貿易は左の如く一九二二年以來始めての輸入超過であつた

輸出	一八〇、八九一、六六二比
輸入	[illegible]
總額	[illegible]
輸入超過	[illegible]

これを三十七年度に比較して見れば輸出に於て六二、四四六、九〇〇比卽ち二九・七%の減少、他方輸入に於ては五四、一四三、二三二比卽ち四二・六%の著增を見せた、昨年度に於ける比島の米國よりの輸入額は一九二九年以來の最高を示し一方米國への輸出は一九三二年の最低であつた、これは前記した如く比島主要輸出品の價格低落と米國經濟界の不活潑に依るものとされてゐる

最後に三十八年度の比島主要輸出入十品目の輸出入額を記して見れば次の如くである

輸出

砂糖	一〇〇、〇四四、〇〇七比
金塊	六〇、八七五、八八二比
コプラ	[illegible]
麻	[illegible]
煙草(葉煙草、シガー、シガレットを含む)	[illegible]
ココナツ	[illegible]
木材	[illegible]
鐵鑛	[illegible]

輸入

鐵鋼並その製品	[illegible]
綿布類	[illegible]
煙草	[illegible]
鑛油	[illegible]
自動車トラック並にその部分品	[illegible]
紙並にその製品	[illegible]
小麥粉	[illegible]
化學製品並藥品	[illegible]
電氣機械並器具	[illegible]

過燐酸の本島割當 所要量の半分か
二期米用は殆んど無く 一般に成行憂慮さる

農林省の肥料割當制實施により本島への本年度第一期割當については目下府殖務課より係員が上京して所要量確保につき折衝中であるが、硫安は大體希望に近い數量を確保し得る模樣であるに對し過燐酸と調合肥料は燐礦石の輸入が爲替管理により抑制されてゐる爲め甚しく品不足であるため本島への割當は所要量の半分程度に查定されんとして居り、總督府當局者はこれが對策に腐心してゐる、卽ち過燐酸は目下の情勢では第一期分は既契約品程度の割當しか得られぬ模樣であるが、若し斯の如き決定を見るとせば甘蔗用に對しては各製糖會社とも大體に於て既に契約濟みであるが、一期米用の過燐酸は殆んど手當が出來て居らず何れもこれから買付けることになつて居り、從つて米作用の過燐酸は配給を受けられないこととなり、さすれば米の收穫も減少し米價にも影響を及ぼすこととなる、二期米用はこれから五月一杯が需要期でかり時期切迫して一般に憂慮されて居る

カタピラ・トラクター

大倉商事會社が一手代理權を有する米國製の深耕農具カタピラトラクターは各製糖會社の歡迎するところとなり合計十五臺を各社へ納入し尙十臺ほど追加注文を受けたが爲替管理の爲め輸入出來ず近頃買込み中絕し困るも唯だ同機の部分品のみは輸入を許可され各社へ納入されてゐる

北支開發子會社の事業資金六千萬圓
差當り一千五百萬圓をシ團から 社債前貸の形式で貸付

【東京二十二日發同盟】北支開發會社シ團は二十二日午前興銀に會合十五の銀行と四信託をもつて正式に結成を完了した、而して會社側よりは神鞭總裁、大久保理事が臨席、五月より九月まで五ヶ月間の事業並に資金計畫を詳細說明しシ團の諒解を求めた、此間所要資金は子會社たる華北交通、華北電々、龍烟の事業資金總額六千万円に上りこれを社債に仰ぐ豫定であるが、シ團では差當り五月上旬一千五百万円を社債前貸の形式で貸付けることに決定した

失業補償につき 仲立業組合からも陳情
組合長以下四十七名連名にて

台灣米穀移出管理の實施につき失業すべき米業者の內、台灣正米市場取引仲介人たる仲立業者も先頃正米市場組合員と同樣總督府要路を始め台北州知事、台北商工會議所會頭宛失業補償につき陳情することになり台灣米穀仲立業組合長林添富氏外組合員四十六名連名にて提出した陳情書の全文は次の通りである

本島農產業の飛躍的發展を約束して立案されたる臺灣米穀移出管理法案は御當局が重大なる決意を以て其の實現に邁進されたる御努力に依り愈々輝しき將來の成果を望んで實施の運びとなり本島が帝國南方の一孤島たる地位に止らず戰時體制下の國策遂行に重大なる意義を有するは勿論帝國百年の隆盛を[illegible]極めて重大なる礎石たることは本島人士に均しく喜ばしく欣快とする所に有之候、從つて私共業者の取引に從事する者としては本案實施の結果如何なる運命に置かれるかは明白に之を意識しながら[illegible]總べて其の言動を愼み本案の實現に關し聊も支障なき事を念じ來りたる際に有之候、惟ふに國家興隆の因由は其の[illegible]所多々ありと雖も、一つに國內物資の需給を圓滑ならしむる[illegible]

物資の市場は[illegible]進步は之が取引機能の健全、合理化に俟たざるべからず、生產配給の二者相俟つて初めて國家の隆盛を見るものと存候由て顧みまするに本島米穀業今日の發展は元より御當局の御施設其の宜しきを得たるは勿論なるも、尙取引機關としての正米市場が其の存立意義を發揮し能く其の使命に[illegible]ざるべからず、正米取引を圓滑ならしめ[illegible]

[illegible]

臺銀厦門支店が 法幣預金取扱を擴大す

【厦門發本社支局】台銀厦門支店では從來一部特殊筋のみに限つて法幣預金取扱を行つて居たが今般廣く一般市民に迄擴大したが、內容大の如くである

一、現在特殊筋にのみ限定してゐる法幣を以てする法幣勘定預金の受入を廣く一般に迄擴大す

一、法幣勘定預金は法幣を以て拂戾をなす、但し事變前の舊法幣預金は原則として金円勘定に振替へるか、乃至は金円勘定預金による拂戾は現地在住者其他現地に於て資金を必要とする向に限り其の都度支店の許可を得る範圍內に止める

高雄州下の 小運送店

【高雄電話】小運送業法の施行に依り小運送店の行方は一般から注目されて居たが、法の發布以來高雄州下に於ける台灣運送業組合に加入してゐない小運送店二十六店は大合同の機運を釀成し昨年結成して高雄州運送協會を母體として今後の行く道を求める事となつた、先づ對策研究の為め二十二日屏東驛前丸木運送店に集合協議する所あつたが折角の地盤を一朝にしてこれを放棄するは忍び難く今までの顧客に對しても氣の毒であると爲し方針を樹て大合同して經營を續けて行きたいと意氣込んで居る

東西南北

日本產業の事業會社に日產、日立製作、日產化學工業、日本水產日本油脂等の有力會社があり、その又子會社、卽ち孫會社に當るものは數限りないほどであるが、台灣だけでも子會社、孫會社を合せて本支店又は營業所を有するもの[illegible]十社に上つてゐる▲日本水[illegible]階に就ては過般紹介して置いたが、その姉妹會社日本水產も台灣と因緣深いものがある、その前身共同漁業は台灣から南支南洋方面にかけて古くから事業の經驗を持つてゐたし、日水に合併された日本食料工業は既往に遡ると大日本製氷、日東製氷、日本製氷、新高製氷(大正八年台北に創立)とややこしい經歷を持つて居る▲元は製氷專門であつたが、今は製氷、冷凍、水產業並に水產加工業及同販賣と多方面に亙り、而も投資事業も多くなつて日滿漁業、日東漁業、日之出漁業、南米水產、合同漁業、ボルネオ水產(資本金二百五十萬円)日產水產研究所、日本漁網船具其他多數の子會社を擁してゐる▲近くは資本金百五十万円の新興水產を合併して今や日本水產會社の總資本金九千三百万円に達し日產化學の一億二千四百萬円、日立製作の一億一千七百九十万円に亞ぐ大會社となつてゐる▲取締役會長鮎川義介氏、社長田村啓三氏の下に井野、植木、喜田の三專務と岩本、加藤、西村の三常務外に取締役十七名、監查役二名といふ陣容である▲同社は現在基隆に台灣營業所、台北本町日本生命ビルの二階に台北事務所、上組府町に冷凍支所があり、何命島各地に工場並に事務所を持つてゐる▲台灣營業所長は取締役が兼務し昨年十月前任者林專三氏に代つて前根藤一氏が來任し氏は台北に居住して基隆に往復してゐる、林專三氏は現に戶畑市にあつて西部營業所長をしてゐる、台北事務所では村尾恒介氏が首腦で冷凍部台灣支所の所長は栢木寬氏である▲近く日本水產と台拓の共同出資で東台灣水產會社が出來ると日產系の孫會社が更に一つふえるわけだ▲何れは南支方面にも大いに進出するだらうし、新南群島の水產業は日水と台拓とで當るといふことだから同社の將來は愈々多望だ▲新南群島と云へば從來台灣と何等事業關係のなかつた南洋興發(資本金四千万円)が同島の燐礦採掘に當ることになつたとは耳寄りな話だ、此の事業は一部平田末治氏の開洋興業の手でやつてゐた、之には日產から資本を出してゐたが、平田君は何でも燐礦の採掘權を十五万円で南洋興發へ讓つたといふことだ▲南洋興發は同島に於けるラサ工業の採掘權をも讓り受けたらしいが、南洋興發は東拓と提携して南洋群島で燐礦を採掘し、殖や資易を手廣くやつてゐる會社である▲新南群島が台灣高雄州の所屬となつたからには同社も同島の事業を通して台灣と關係が出來たわけである▲社長松江春次氏は二十年前に新高製糖の專務、廿七、八年前には斗六製糖の常務をつとめた人であり又常務の一人谷口米作氏は嘗て總督府技師として知られた人である、之からは年に一二度は台灣へ出張にやつて來なければならぬ事になつた、妙な因緣ではないか

產業組合登記公告

●保證責任基隆住宅信用利用組合(變更)監事全員任期滿了ノ處昭和拾四年貳月貳拾八日藤山康七菅原熊楠井鋼一ハ各監事ニ重任ス 右昭和拾四年四月貳拾壹日登記 臺北地方法院基隆出張所

●保證責任士大和信用販賣購買利用組合(變更)監事今田嚴ハ昭和拾四年四月壹日辭任ス 右昭和拾四年四月貳拾壹日登記 臺北地方法院花蓮港支部

株券無效公告
一株券番號甲五九號一株券額面金貳千五百圓也一株券發行日附昭和三年十一月十五日一株券所有者株金永右紛失ノ屆出アリタルニヨリ無效トス
昭和十四年四月二十二日 蘇澳蓬草拓殖株式會社

株券及減資併合提供株預證並株式拂込領收證無效公告
當會社左記株券及昭和五年度發行減資併合提供株預證並昭和貳年發行新株株金第壹回拂込領收證紛失屆出ニ付向フ參拾日以內ニ異議ノ申立ナキ時ハ該株券及預證並領收證ヲ無效トス此段公告候也
[illegible]
昭和十四年四月二十四日 鹽水港製糖株式會社

公業媽祖團體員證明調查公告
[illegible]
昭和十四年四月二十四日 臺北州淡水郡三芝庄役場

大阪商船 出帆 [illegible]
近海郵船 基隆出帆 [illegible]
辰馬汽船 出帆 [illegible]
大連汽船 出帆 [illegible]

皆樣の投資機關店 營業種目 公社債、株式賣買 台北證券商事社 臺北市大和町四ノ八(本局前)

姓名學 運命鑑定 ◎開運指導 堀澤天久堂

何はなくとも朝は味噌汁 ほまれ味噌

珍菓 メロー 元祖メロー商闆

九一四內服新藥

使用半ヶ年シテ他ノ防水ト比較サセテ 絕對保證 專賣特許 シート防水油 山本テント

東陽製菓部

春光電機商會

時計、眼鏡、販賣並修繕 佐藤時計店

夏の冷味はメイセンの和服から 秩父屋

菊正宗 藤田商店

骨董屋

御不用品高價買入 古物商 高橋商店

メガネ 精巧な器械 金時計堂

銘酒 月桂冠 納入代理 西村商會

講談社の小說叢書は、現代作家の作品中から代表的名作を選び、特に廉價をもつて刊行するものであります。時局下の家庭慰安に、戰線への慰問に、所謂「精神食糧」として最も高雅にして滋味に富むものと御好評を頂いて居ることは私共のこの上なき喜びであります。御愛讀を願ひます。

新刊　春雷　加藤武雄
東京といふ所は不思議な街だ。幻惑と苦悶と勇氣と光明とが逞しい迫力を以て若き人々の胸をゆすぶる。これもまた美しき東京哀詩であり青春の悲劇である。
定價一圓十錢

新刊　瀑布
これは上海と東京と二つの大都會が孕んだ特異な一女性をめぐる美と惡と、純情と妖笑の交響楽だ。近代人の感情を抉る迄に刺戟する興味の最頂點だ。
定價一圓

新刊　紅白合戰　佐々木邦
朗な微笑だ。本書はこの要求を十分滿して呉れる。
定價一圓

愛染かつら　川口松太郎著
紅痕　竹田敏彦著
裾野の山窩　三角寛著

昭和文壇の大收穫
吉川英治二著

宮本武藏
二天の巻出づ！
昭和文壇の王座に輝く決定的巨篇として推奬激賞の中にある吉川氏畢生の作「宮本武藏」の五巻が出た。
定價各巻一圓八十錢
(一)地・水の巻　(二)水・火の巻　(三)風の巻　(四)空の巻　(五)二天の巻

親鸞
巨匠吉川が十五年苦心の作
定價各巻一圓五十錢
(上)天の巻　(下)地の巻

發行所　東京小石川　大日本雄辯會講談社　全國著名書店にあり

改造　五月特輯

歐洲危局の打診
伍堂卓雄　横田喜三郎　矢部貞治　聽濤克巳　城戸又一　堀江邑一　益田豐彦

總動員法第四條の發動…杉山平助
アルバニア回想…小泉丹
海南島記…稻村隆一
國民協同體の形成…蠟山政道
支那民族運動と列強…細川嘉六
ソ聯の內外情勢…スターリン
第十八回共產黨大會の批判…リュシコフ
小磯出現の意義(政界談話)
商工省と財閥　財界秘話
岡田啓介大將隨談
平沼內閣の前途…馬場恒吾
小磯國昭論…菅原節雄
巴里閑談…今日出海
對支國策の根幹を論ず…中野正剛
Sの話…中谷宇吉郎
低物價政策の前途…西野入愛一
戰爭と社會生活…小岩井淨
無題錄…山本實彦
菊の井のおカ・樋口一葉
新作　愛國者　パアル・バック
巡禮…島崎藤村
★時局と人物…大村卓一・太田耕造
大島と白鳥…坂田丁七
花日記…宇野千代
東西のお客…曾我廼家五郎
足踏みする印度…賀川豐彥
街頭スナップ寫眞噺…石黑敬七
松岡洋右時局放談
女の智慧(繪と文)…桂ゆき子
春の野球…小川正太郎
大阪の景氣は移行する…大山千代雄
ある空想家の話…武者小路實篤
犬と鬼…志賀直哉
世渡り上手…正宗白鳥
詩人賞禍ひな…室生犀星
前衛繪畫の方向…福澤一郎
歌と句・時評
グラーザの回顧…大隈謙
俳句私見…瀧井孝作
友邦に想ふ…林文龍

懸賞當選
小說　新兵群像　200枚　小倉龍男
小說　蝦夷桜を焚く　150枚　竹本賢三

特價一圓二十錢(送料五錢)
東京市芝區新橋七丁目　改造社　振替東京八四〇二

別刷附錄
肺病療養一ヶ年の榮養獻立　五月の巻
千葉縣結核療養所實驗ずみ
專門の先生も肺患征服者も御推奬！
材料は極く手近なもので
經濟的であり
作り方も平易ですから
これを實行すれば、お金をかけずに必ず好成績を擧げます！
獻立と調理法と五月の療養注意も詳しく發表され大好評！
結核は必ず癒る！
然し薬よりも榮養が第一です。ぜひ御活用下さい。

婦人倶樂部
五月號又々大評判！
賣切迫る！
今スグ、書店へお急ぎ下さい！

實用二大附錄つき　定價六十錢(送料七錢)
全國書店にあり
大日本雄辯會講談社發行(振替東京二九三〇)

夫の遺骸を守りつゝ激浪十七日漂流一晝夜(井上中佐未亡人の遭難記)
▲明暗二つの結婚報告書…菊池寛
▲八百屋・酒屋の番頭さんが商賣の內幕(秘)打明話
▲月給百円から二万円の財産を作る秘訣
▲腦溢血の豫知法と豫防法…式場隆三郎博士

救癩の天使　小川正子
さんの愛の手記
人よりは忌み嫌はれ、愛も情も知らずに隱れ住む運命の人々に、夢多き青春を捧げつくした小川さんの尊い人間愛！
讀者悉く泣く！

婦人の惱みを解く
人事調停法と妻の立場　座談會

古着を活して作った愛らしいジャンパーと子供服
此の外人氣沸騰の傑作小說、名記事、評判讀物、美麗口繪滿載！

別冊實用大附錄
レース編と家庭絞り染
全國の御婦人間で目下大流行!!
高價なレースが簡單にできる古い衣類が新品同樣に再生する家庭染色
で大人氣！一冊必備の豪華大附錄です

實用レース編
●テーブル・センター
1 …
2 品のよい小型もの…
3 初夏向きの清楚なもの
4 豪華な客間用のもの
5 クローバー模樣のもの
6 ネットレースの角型物
7 ネットレースの圓型物
●鉄器で生かした敷布利用のテーブルかけ
●タッチング應用の若向きショール
●インテリ好みのショール
●羊服のカラーと對のカフス

家庭絞り染
絞り染の基礎

クラブ白粉で健康化粧を

銃後婦人のみだしなみは
上品で健康美にあふれたお化粧…それはクラブ白粉をお使ひになることです。ホルモンがいきなり皮膚に作用しますので、地膚から若く美しくするのです。

健康化粧の順序は
先づ、ホルモンの力で肌が若返るクラブ乳液でお顔や手を拭ひますと、お化粧下の生地がキレイに整ひます。
次に、クラブ美身クリームをすり込むと、白粉ツヤが美しく…
その上に、愛用白粉のクラブを…
三十五セン　四〇セン　四五セン

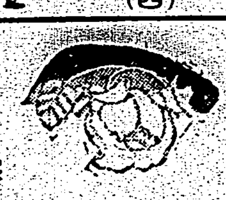

南風の歌 (98)

加藤武雄作 富田千秋畫

(柔上映演)

濤聲 (十一)

それから二十分ばかりの後、幸子は汽車に乗つてゐた。

何処へ行くといふあてもなかつたが、ふらりと東京駅へはいつて行くと、丁度下りが出るところだつた。「熱海」といふ名前がふと彼女の頭に浮んだ。幸子は熱海までの二等の切符を買つた。

熱海へ何しに行く？と問はれても、幸子は答へることが出来なかつたであらう。幸子は唯、何処へか行き度かつたのだ。此の東京を離れ度かつたのだ。

生きて行く目標といふものを有たぬ幸子にとつては、すべての行動が気紛れである。幸子が熱海行の汽車に乗つたのもその気紛れの一つに過ぎ無かつた。

店の方は、もう二三日休みつづけて居る。身の置きどころのない幸子は、唯、目の前に横たはつてゐる時間の空白を充たす為めに、そんな行動を取つたのに過ぎない。

熱海の駅に着いた時は、もう夜の底がちらちらと点りはじめてゐた。まるで馴染の無い、はじめての土地なので、途方に暮れて、しばらくぼんやりと駅前に佇んでゐたが、やがて人の行く方へ歩き出した。両側に、土産物を売る店屋などがごちやごちやと立ち並んでゐる中を通りぬけて、海の見える坂道を、爪先下りにいく曲りかして行くうちに、本通らしいところへ出た。宿屋のどてらを着て漫歩してゐる人々の中には、新婚らしい一組なども見られた。湯上りの匂やかな頬を、男の肩のあたりによせて何かたのしげにさざめいて行く女の幸福さうな笑顔が、ぼんやりした網膜に大写しに映つて過ぎたりした。

みんな幸福なのだと思つた。そして、然うした幸福が、此の人生に充ちてゐるといふ事が何か不思議な気がした。

通りが尽きると、そこに海が開けてゐた。

夜の海は暗い波を畳んで、重く唸つてゐた。

風はかなり冷たかつた。冷たい海の風に吹かれながら、幸子は海岸の道を、右の方へと歩いて行つた。

歩いて行くといふよりも、唯、機械的な足の動きに任せて、その身軀を運んで行く、といつた風だつた。

何処までも何処までもと歩いて行くうちに、片側に並んでゐた家並も尽き、片側は高い断崖になつて、その断崖の裾に打ちよせる波が、白く波頭をひるがへしてゐるのが眼にはひつて来た。

幸子は歩みつかれた身を、断崖にのぞんだコンクリイトの柵のやうなものに寄せた。

そして、暗い海を眺めてゐるうちに、何しにこんなところへやつて来たのか？その無意識の底に横たはつてゐた一つの意識に行きあたつたやうな気がした。

いかにもいい死場所では無いか？——噂にきいてゐた錦ヶ浦といふのは多分此のあたりだ。死を求める人達がやつて来るのは此処なのだ。

死なう！

幸子は然う思つた。

石渡先生も死んでおしまいになつた。私も死なう！。自分のやうなものに残された唯一つの道は、矢張、死への道しか無かつたのだ

何でもない事ではないか？この柵の上へよぢのぼつて、ちよいと身を躍らしさへすればそれでいいのだ。

こんな簡単な事はないのだ！

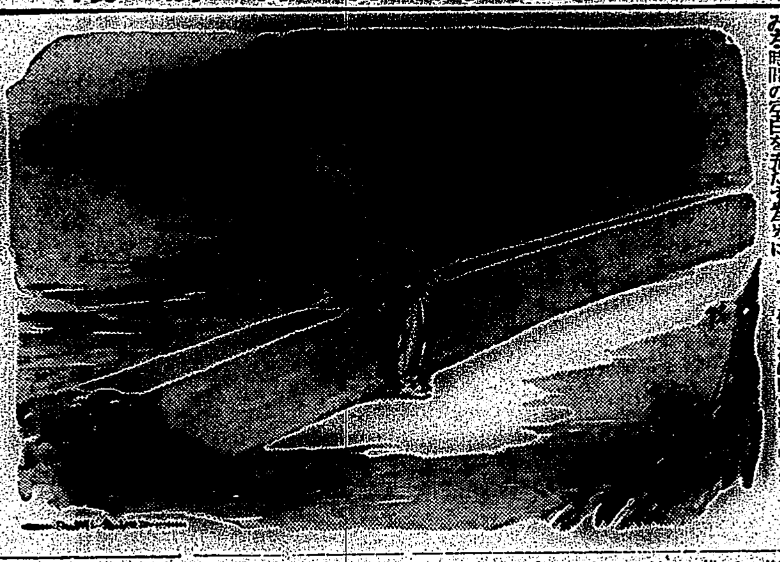

危機の二大焦點
—バルカンと近東—
(四)

長谷川進一

×

アラビア半島を胴體とし、小アジアを頭とするアラビア馬が、黒海と地中海の間に顔面を突き出した様な恰好をしてゐるのが、此の地方である。此の地方は嘗てトルコ皇帝の支配下にあつたのだが、歐洲大戦を機會として英佛の援助によつてその羈絆を脱し、大戦後三つの獨立國が出來た。アラビアの大沙漠を含む中部には英主イブン・サウドの作り上げたサウヂ・アラビア國(英國系)、小さいながらもこと爭ふのが紅海に臨むイエーメン國(イタリー系、伊國と一九二六年友好條約を結ぶ)又有名なメソポタミヤの油田を含む豐饒な地方がイラク國である。

イラクの國へは日本公使館を設置することに決し、右豫算は今議會で協賛を得た。之等の東方にイラン及びエジプトの兩國、北にトルコがある。何れも回教國だ。併し獨立國の地位を未だ獲得できずにゐるのが此の間に挾まれたシリヤ及びパレスチナである。シリヤは紙上の如く獨立といふ所まで行つてゐ乍らつひにそれが駄目になつた。もう一つ問題になつてゐるのが反英騒擾の中心パレスチナである。大戦中アラビア人の援助を懇望した英國がアラビア人の獨立を約束したマクマーン書翰(大正四年)を楯に取るアラビア人と、ユダヤ人の金融的援助を受けるためにパレスチナにユダヤ人の母國建設を約束したバルフォア聲明(大正六年)の實行を迫るユダヤ人とが多年パレスチナで血を流す爭ひをしてゐることは周知の通りであるが、最近更に此の状態を惡化することが起つた。それは本年二月五日からロンドンに開かれてゐたパレスチナ問題円卓會議で「五年後に獨立國を作るが、それまではアラビア人及びユダヤ人の雙方から委員を出して自治国とする」といふ英國案が兩民族から互ひに大戦中の約束とちがふと反對されつひに三月十六日決裂となつたことである。大戦中御都合主義の英國が使つた二枚舌の後始末に、いま英國が手を燒いてゐるといふのも當然の廻り合はせといはねばならない。

雜誌紹介

▲十(創刊號) 大衆文學界の新人によつて刊行された新鮮な雜誌で舶來文明記(上井伸)誤謬氣質(川端克二)アンリ・デジレ・ランドル事件(清水法)劍聖刀法(中山男)佐渡おけさ(日夏英太郎)當り籤一千兩(京都伸夫)維新の魂(三木香輪)シャムに散る花(翁五百二)赤かつた彼女(柴田翔子)馬連暹(田濁昇)等の作品、さむらい(女優作家連作)その他隨筆、グラフ等を二八〇頁に滿載(〇・五〇、大阪市南區安堂寺橋通四丁目六二さむらい社)

ラヂオ

朝

【七・〇〇】朝の挨拶、ラヂオ體操、朝の音樂(レコード)獨唱 十二、三世紀佛蘭西の抒情歌人、十二、三世紀獨逸の抒情歌人…マックス・メリー 汝が心を我にたまふや…ロッテ・レオナルド—アンナ・マグダレナ「バッハ手帳」第三十七番

【七・三〇】國史講座(臺北)日本と支那(第十八講)元寇(二)村山勇

【八・〇〇】ニュース

【九・二五】高千穂丸基隆入港時刻のお報せ

【九・四五】家庭百科問答(臺北)家ダニの驅除について

【一〇・一五】家庭料理献立(臺北)婦修女學校藤井秀子案)一、酢豚 二、冬瓜のバタ煮(臺南のみ)臺南實踐女學校松川幸枝案

【一一・〇〇】肉豚取引相場(臺北)日用品小賣値段(各局)職業紹介事項(各局)

【一二・二〇】臨時官廳ニュース

晝 【一一・五九】正午の時報(東京)高千穂丸基隆入港時刻、公示並告知事項(各局)

局報(各局)午後の放送番組の發表(各局)

【〇・一〇】慰問娯樂時間(レコード)端唄—堀河、吉野山、栗饅やつる子、小唄—鈴鹿時雨(松山宏己作詞、杵屋佐吉作曲)浮かれ雀翁(西岡水朗作詞、杵屋佐吉作曲)山本露子、端唄—奴さん、上り新内…幸二、梅は咲いたか、さのさ節…きみ榮

【〇・四〇】ニュース

【一・一〇】臺灣正米相場前場

【一・四〇】ラヂオ體操

【三・〇〇】ニュース

【三・三〇】臺灣語ニュース

【四・〇〇】臺灣正米相場後場

【五・三〇】ニュース

【五・五五】コドモのニュース(臺北)錦小學校(五年)清水稔

【六・〇〇】子供の時間(東京)童話劇—東京開花房—子供のテキスト三頁…東京コドモ・クラブ

【六・二〇】子供の新聞(東京)

【六・二五】講演(臺北)婦人とハイキング…谷河梅人

【六・五五】カレント・トピックス(東京)

夜

【七・〇〇】子供の時間(臺北のみ)お話と唱歌と唱歌劇 一、お話—羅生門…川西久子 二、唱歌…臺北樹心幼稚園園兒 1齊唱オニサン、象 2獨唱—僕は軍人 3獨唱金魚 4齊唱—小サナナガグツ 5獨唱—軍艦 6獨唱—モーモーの赤チヤン 7齊唱—汽車、桃太郎 三、唱歌劇—鼠の慰問袋…臺北樹心幼稚園園兒、伴奏—甲斐正子

【七・〇〇】子供の時間(臺中のみ)お話と童謡 一、お話—いたづらのお猿さん…岩田喜久江、二、童謡—1春よ來い 2とんぼ 3兵隊さんよ有難ふ…臺中市村上幼稚園園兒

【七・〇〇】子供の時間(臺南のみ)兒童劇—花の國…臺南放送兒童劇研究會

【七・二〇】ニュース

【七・三〇】特別講演(東京)時局と觀光事業…國際觀光局庶務課長井上萬壽藏

【七・四〇】講演(東京)支那に於ける列國の權益…外務省調査部第二課長曾田

【八・〇〇】管絃樂(東京)一、悲劇序曲(ブラームス作曲)二、英雄交響曲第一樂章(ベートーヴェン作曲)…日本放送交響樂團、指揮—ヨーゼフ・ローゼンシユトツク

【八・三〇】ラヂオ時局讀本(東京)銃後奉公の巻(上)

【自八・四〇至九・二八】傷病將士慰問の夕(松本陸軍病院より中繼)

【八・四〇】俚謡—磯尻甚句…長野縣諏訪町連中、山邊音頭、踊込節、山下り歌…長野縣人山邊村連中

【八・五五】浪花節—曾呂利新左衛門…木村松太郎

【九・二〇】俗曲 一、奴僕節 二、米山甚句 三、下田のお吉 四、鴨緑江節・小花、三味線—とみ子、ふみ子

【九・二九】九・四〇時報(東京)

【九・四一】ニュース解説(臺北)

【一〇・〇〇】福建語ニュース

【一〇・二〇】放送局編輯ニュース、新聞社提供ニュース(各局)局報(各局)公示並告知事項(各局)明日の放送番組發表(各局)

【一一・〇五】英語ニュース

【一一・二〇】北京語ニュース

【一一・三五】廣東語ニュース

【一一・五〇】馬來語ニュース

【〇・〇五】國語ニュース

淋疾治療の新展開！ 急性、慢性、再發淋疾、淋菌及淋毒性婦人科疾患の新化學療法出現

淋疾の短期治療法確立さる
六〇六號に勝る内服による化學特効療法の出現

療法の轉機 パラアミノベンツオールズルフオンアミドの發見は、六〇六號に勝る治療界の一大革命として全世界醫學界の絶讃を浴び、發見以來一年有半にして淋菌、連鎖狀球菌、葡萄狀球菌に對し徹底必滅の殺菌力を發揮する決定的の新化學療法劑として醫界の確認を博し、最も困難とされた淋疾治療の方法は、茲に一大轉換を遂げ、その短期療法に一大光明を齎すに至つた。

期間の短縮 ザオキンはパラアミノベンツオールズルフオンアミドを以て完成せる優秀なる國産品にして、多數の醫學者臨床家の實驗に於て絶大なる効果は承認され淋疾にありては、僅二日乃至五日にして止痛、止膿の驚異的事實が續々と報告されてゐる。婦人科疾患に於てもその大部分は淋菌又は淋毒に起因するものであり、臨床實驗に於ても男子淋疾と同様の成果を擧げてゐる。

獨自の効果 洗滌又は注射を要せず、一日三回、一回三錠乃至五錠のザオキン内服のみによつて治療の目的を達し得られるのである。從來の凡ゆる療法に比し、その用法簡便にして而も効果の獨自なる點、胃腸障害等の副作用を訴へるもの殆んどなしと云はれる點に關しては、眞に淋疾治療界の革命と謂ふべきである。

内服治淋劑 〃ザオキン〃 治驗例

【第一例】笠某氏 32才 急性淋菌性全尿道炎

トンプソン二杯分尿試驗によると第一杯は著しく溷濁し、第二杯尿も亦僅かに溷濁す。沈渣染色鏡檢上、淋菌多數、上皮極めて少量程度の所見を呈す。

初日、ザオキン十五錠、一日三回分服(食後多量の水と共に服用)三日分投與。二日目、膿性分泌大に減少し、尿の溷濁程度著明に減少し、異常分泌殆んど認めず。三日目、尿は清澄となり、絲片狀の僅少の漿液狀物を認むるのみ。四日、五日休藥、ザオキン服用を休止す。尿は清澄、異常分泌物なし。淋絲樣物を僅少程度に認む。六日目、僅少程度に於ける尿の溷濁を來せるを以て、ザオキン十二錠一日三回分服三日分投與す。七日目、トンプソン分尿試驗に依るに第一杯、第二杯共僅少程度にて溷濁し前日と異らず。依つて沈渣の染色標本を鏡檢するに淋菌を證明せず。多量の上皮を認むるのみ。尿に醋酸を注加するも變化せず。

【第二例】戸〇某氏 42才 急性淋菌性前尿道炎

トンプソン二杯分尿試驗法に依るに第一杯は溷濁し、第二杯は清澄なり。沈渣を染色鏡檢するに多角白血球淋巴球(卄) 淋菌(＋) 連鎖狀球菌(卄) 上皮(＋)の所見を呈す。

ザオキン十五錠を一日三回毎食後多量の水と共に服用、三日分を投與す。翌日異常分泌止み、尿は清澄となる。四日目、五日目休藥。六日目、ザオキン十二錠一日三回分服、三日分投與す。七日目、僅微程度の溷濁を呈したるも翌日は透明となり、爾後全く透明にして鏡檢上淋菌を認めず。

【第三例】中〇某氏 36才 急性淋菌性前尿道炎

トンプソン分尿法に依り第一杯は溷濁し、第二杯は清澄、沈渣染色標本を鏡檢するに淋菌(卄)多角白血球淋巴球(卄)上皮(卄)程度の所見を呈す。

第一日目、ザオキン15錠一日三回分服三日分投與。翌日異常分泌止み、自覺症狀を覺へず、第四日、第五日休藥。第六日目、ザオキン十二錠一日三回分服三日分投與。翌日沈渣物の染色鏡檢上、淋菌、多角白球血球淋巴球を認めず。上皮(＋)程度の所見を呈す。

以上は極めて少數の實驗例ではあるが、ザオキンの内服のみに依つて一日乃至四日間で異常分泌止み、疼痛消褪し、鏡檢上淋菌を認めなくなると云ふことは、從來曾つて見ることの出來ない驚異的効果と謂はねばならぬ。從來賞用されたる發熱療法、ワクチン療法、アクリヂン色素劑又はカルシューム劑等の尿路殺菌又は消炎劑等の靜脈注射並は規則正しき局部療法等を必要とせざるや否やは今後の研究に俟つこととして茲には只事實だけの報告に止める。

(昭和十三年九月一日發閲業警新聞醫學博士長濱榮氏論文より抜萃)

ZAOKIN
内服治淋劑 ザオキン

急性淋疾・慢性淋疾・淋毒性攝護腺炎・副睾丸炎・婦人淋疾・淋毒性關節炎・膀胱炎・腎盂炎・尿道炎・敗血症・丹毒・化膿性淋巴腺炎・扁桃腺炎・中耳炎等

藥價 50錠入 ¥1.50 100錠入 ¥2.80 250錠入 ¥6.50

〔文獻申込次第進呈〕 全國藥店にあり

類似品あり、ザオキンと御指名願ます 品切の場合は直接本舖へ御註文下さい

東京神田神保町三 アルス藥品部 振替東京71319 電話九段2175・2176

仁丹

主効

口臭除去 胃腸強化 頭痛解消 疲勞恢復 解毒消炎

長期戰！ 總力發揮の今日 防共の結束強化に資せんとする新容器

防共容器

仁丹五十錢分に添附 他に體育容器もあり

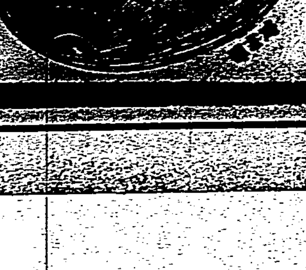

●頭痛にノーシン●

藥價 二十錢 五十錢 一圓 全國の藥店やデパートにあり◆但し類似品に御注意

自宅で秘密に治る 子宮が弱くて足腰が冷え、頭痛めまひ逆上たり、下腹が痛み、白ち、こしけ、月經不順、月經痛、實容の衰へ、血の道、ヒステリーで夫婦仲が惡く、子供の出來ない方、この様な病狀の方は今スグ美神丸を御服用下さい。

十五日間分 一圓五十錢 三十日間分 二圓八十錢

大阪市東區南久寶寺町堺筋 本舖 合資會社 宮内善進堂 振替大阪五七香

無代進呈 「一日」に見た試驗方法して下さい書と本舖より一回分を治療して御送り致します。若し他人の美の出来ぬ衛生丸 ◆品切の際は本舖へ御注文下さい。類似品に御用心！

コシゲ婦人病 快適が多い婦人病

美神丸

尿路洗滌 タルリン

淋病(急・慢性) 消渇(女子淋病)

安全・快適に解決する洗滌藥タルリンは

★白色細微の粉末で使用に臨み溶解して用ふ故に藥液は清新にして頗る衛生的なり

★タルリンは尿道洗滌により直接患部に作用するから極めて快速に良效が現る

★タルリンは治淋界に五十餘年の歷史と信用を有す

【藥價】最も低廉 七日分……五十錢 十五日分……一圓

全國一流藥店にあり 大阪市堂島 本舖 盛大堂製藥所 振替大阪二五〇〇番

おいしいカレーライスが手軽に出來る

スキートカレー

香と味は 断然日本一 東京 ノイブル商會 專賣特許

調味料の性質を・よく知らないと・大へん御損

味の素 (登録商標)

◆味の素は最近益々精選せられて、効力が著しく増大してゐるから、使ひすぎて不經濟にならぬ様、特に御注意。

◆呈味力は三千分の一即ち約三立の水に一瓦の味の素を溶いても、なほ味がわかる程の、強い効力がある。

◆動物性の鰹節と併用すると、一層効力を増す事は學理上證明されてゐる。例へば、吸物の場合、普通鰹節百五十瓦を要する所、鰹節を卅瓦に減じ百二十瓦の不足を僅か三瓦の味の素で補へるので頗る經濟であり味ひも單獨の場合以上によい味になる。

砂糖

◆砂糖と醤油で野菜を煮る時、醤油を先に入れると砂糖の浸みが惡く利きも惡い。煮れば煮る程味が濃くなるから煮すぎぬ様に御注意。

◆又砂糖には、防腐の力があるから辨當のお菜、折詰料理は味を濃くすれば多少の腐敗を遅らせ、又砂糖漬にすれば、食品の保存が出來る。

醤油と鹽

◆醤油は永く煮ると折角の香氣も味も失せてしまふ。熱の抵抗に弱い性質がある。

◆鹽と醤油を使ふ時、鹽を先に味をつけてから醤油を少しづゝ加へ、味を加減すれば醤油は少量でよく利くから經濟

◆鹽を初めから入れて煮ると、仲々軟かに煮へない。反對に崩れ易い材料は始めから入れれば引きしまり形が崩れない。

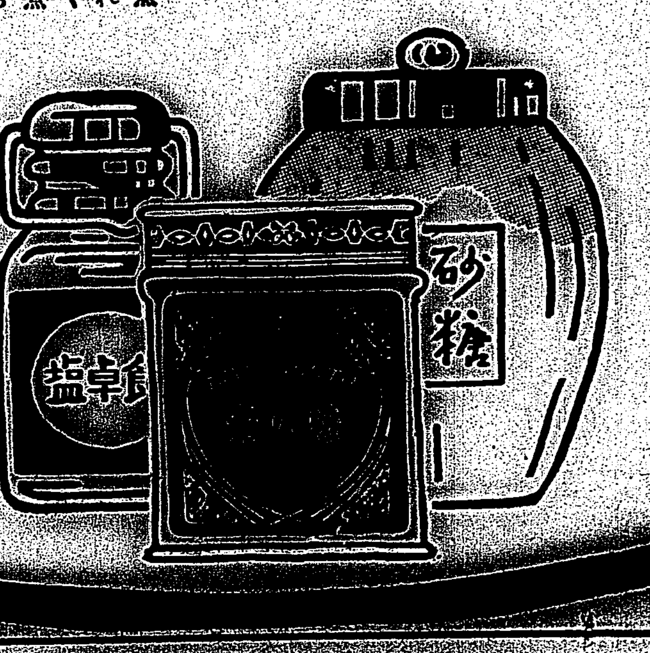

今年の・藥用美手クリーム

ヒスタメント

定價 三〇錢・五〇錢

宮内省御用達 味の素本舖 鈴木商店

耕地防風林の築設に 全保甲民が出動

植堤も類例のない見事さ

【員林二十三日發】彰湖郡下安庄にかゝる防風林築設工事は郡及庄當局指導の下に保甲民に割當て各保甲總動員で作業に從事して居るが、その成績頗る良好で八月頃には全部完成の模様、右に就いて村田彰湖郡守は左の如く語つた

管內の耕地防風林築設作業の現狀を見て來ましたが全保甲民が嬉々として一生懸命にやつて居り又各職員も[illegible]を以てこれらの指導監督をやつて居るのを見まして全く喜ばしく思ひます、殊にその出來上つた植堤の丈夫で綺麗な事は他に類例のないものです、八月には是非全部完成すると意氣込んで居ます、この勢力總動員的保甲民の自覺的結果は一面に於いて時局その他風俗上の淨化にも[illegible]がなくなつたと云ふ現象が見られました

中港溪に架橋

【竹南電話】新竹州竹南郡三灣庄三灣大河底間八粁餘の產業道路の開鑿は當局の努力により漸く完成を見たが之が中間を橫斷せる中港溪の架橋工事のみが待望されてゐた處先月着手を見、現在完成に近づきつゝあり、これは該庄民の大なる努力奉仕と庄內、郡內、郡外各地主の理解ある寄附と更に全通の努力とによるもので、之が完成の曉は某會社バスの運行も計畫されて居り關係民から待望されてゐる。

乳幼兒選奬

乳幼兒選奬會に於ける苗栗街の審査會は二十日苗栗公會堂に於て公醫外多數係員の手で嚴選し來る五月五日表彰されることになつた

公園廣場で遙拜式

彰化市では二十五日の靖國神社臨時大祭に當り午前十時十五分から公園廣場で遙拜式を擧行するが當日は各戶洩れなく國旗を掲揚せられたいと

優良棉作者を表彰

【東港電話】高雄州東港郡では二十二日午前十時より東港公會堂に於て龜田郡守、神保庶務課長、亜見農務主任以下郡下各街庄長及び關係職員等參列の下に過般實施した肥料貸付期間に於ける優良棉作者表彰式を擧行したが被表彰者は次の通り

一、優良農事實行組合 △一等賞東港街大潭新農事實行組合 △二等賞萬丹庄新庄子農事實行組合 △三等賞林邊庄車路墘農事實行組合

二、優良棉作者 △賞金東港街吳松琮 △賞金萬丹庄新庄子第二農事實行組合

軍人家族慰安會

台中州南投街軍人家族慰安會は去る二十一日午後七時半より南投街尚武會に於て新橋碧代丸一行の演藝團を招聘し開會に先立ち村松氏の挨拶があり續いて同演藝團の魔術、浪曲、歌謠曲が演出され列席者一同を滿悅せしめ午後十一時盛會裡に散會した

部落振研發表會

佳里公會堂に開催され 參會者八百餘名

事變下國民精神總動員の徹底にその實行機關として頗る重大なる機能を發揮し本島統治上に多大なる貢献しつゝある部落振興會研究發表會は總督府並に州指導の下に北門郡主催の下に二十二日午前十時半より佳里公會堂に於て華々しく開會された、この日官側より廣谷社會課長(文教局長代理)、飯川社會教育官、阪上屬、泉田臺南產業組合協會主事の來臨あり州よりは川村知事、松山教育課長、長谷川社會教育主事、田口菊池兩視學、塚原技師、竹村保安課長以下各關係職員並に州下各市郡教育課長、警察課長、市郡職員、街庄長、小公學校長、部落振興會長その他來賓、關係者約八百名列席

一同皇居遙拜、皇軍武運長久祈願、國歌奉唱に次いで岸田郡守國民精神作興に關する詔書を奉讀、川村知事の訓示あつて研究發表に移り越智郡守、坂部警察課長、陳守甲庄長、郡保甲聯合會長、[illegible]交々起つて部落振興指導の各般に亘り親密なる經驗を披瀝し終つて二、三の質疑應答あつて後松山教育課長の講評、文教局長代理廣谷社會課長[illegible]岸田郡守の挨拶あつて閉會し、それより參會後一同自動車を連ね[illegible]たる縱貫の沃野を經て[illegible]大奈、佳里、番子寮、下營、後港、海岸道路、將軍、芋子寮、漚汪、[illegible]、佳里興と各部落の部落整頓、住宅改善、國語普及び施設並に實施、學校兒童實習作業、男女青年團訓練(劍道、銃劍、舞踊)防砂防風林及び[illegible]の部落農奉仕作業、青年團、學校兒童勤務奉仕作業狀況等部落振興團體の各種國民的訓練の成果に感嘆しつゝ北門郡の現狀を詳に實地視察をなしかくて午後四時過ぎ盛大に終了した

理事一名を選任

彰化商工會議所では懸案の理事一名を人選中の所今回小川[illegible]氏に決定二十一日附で發令した 同氏は曾て大阪每日新聞社に勤務、經濟部次席を經て昭和六年退社し爾後內地主要會社に關係して居たもので近く着任の由

嘉義市の金動員

戶別訪問して調査

【嘉義電話】金製品第一次運動では目標の二百萬円を突破すること十萬円と云ふ好成績をあげた嘉義市では尙未だ市內に相當の保有者があるものと見込み金動員の徹底を期するため會長に市尹、副會長に[illegible]課長、憲兵分遣隊長、委員に州市會議員、區長、保正、保甲役員を實行委員とする金報國會を組織して第二次運動に拍車をかけることに決定し、二十二日午後七時より公會堂に於て發會式を擧行したが、右運動に愛婦、國婦の婦人會も協力、二十四日より各區每に戶別訪問を開始し本月一杯を以て保有高調査をすまし五月四日までに現品の供出を完了する計畫でその成果は期待されてゐる

地方色 臺中

[illegible]のトップは市會議員と內地の主なる人々四十餘名で二十二日夜弘養閣に於て催ほされた。時局の反映と云つたハンデーもあつたか知らぬが何かとワサかつた台中に在つて三年八ヶ月アレだけの仕事をし乍ら官民の[illegible]和に努めた功績は蓋し大なるものがある▲形の上に殘つた道路や社會事業、學校等の建物に比しより大なるものがある、警察も「愛慕」を祝ふべきであるが泣きに來たのだ」とは發起者の僞らざる言葉であつた、何が彼をして斯くまで名市尹たらしめたか、いろ〳〵原因はあるだろうが滅私奉公の四字が一番大きな因を爲してゐたらう▲己れを空しくする、云ふべくして行ひ難いところを飯田氏は行つて來たのだとは蓋し適評だと思ふ

小公學校に少年團を結成

團結、統制のため

【花蓮港電話】花蓮港郡下の少年團は從來民間經營の一團あるだけで全く不振の狀態にあり、花蓮港郡では時局下に於ける少年子弟の一致團結と統制を圖る爲本年度に於て郡下八ヶ所の小公學校を選定して少年團を結成する事となりこの程[illegible]を練つてゐたが愈よ脫稿したので近く各郡の視學を招集し具體的方法を協議の上結團式を上げる段取である、尙少年團結成と同時に各市に聯合會を又その上に全郡を綜合する聯盟會を設ける以て連絡統制を圖る計畫であり、實習所を設け本年の夏休を利用し講習會を開く事になつてゐる

特用作物の打合會

【東港電話】高雄州東港郡では非常時局に處し生產擴充の萬全を期し東亞永遠の平和確立の爲め大國策に順應せしむる見地の下に二十二日午前十時より東港公會堂に於て龜田郡守、梅原警務課長、神保庶務課長、亜見農務主任以下郡下各街庄長及關係職員等參集の下に特用作物獎勵打合會を開催し亜見主任の開會の辭に次ぎ龜田郡守の挨拶あつて打合事項四件、指示事項二件、注意事項四件を協議したが同午後四時過ぎ閉會した

臺南農業學校

資公で當分授業

【台南電話】台南州開設の臺南州立臺南農業學校の開校式は二十二日午後二時より資公學校講堂に於て知事代理小川視學官以下來賓多數臨席のもとに盛大に擧行されたが新校舍落成まで取敢ず資公學校校舍を使用授業を爲すことになつた

發電モーターに故障

昭和苗栗製糖所の臨時用發電モーターは十六日夜監視人の不注意から內部が燒損し運轉不可能に陷つたが該機械は昨年取付けたばかりの新式の誇りもので其の損害額見積つて十數萬円の由、臨急手當として台南電燈より電力供給を仰ぎ目下晝夜兼行工事中である

本島人一旅客が驛長へ見舞金

【高雄電話】去る十六日午前十一時頃高雄行下り列車が鳳山驛に差しかけし際身を以て通行の一老婆の危機を救はんとして重傷を負つた同驛驛長小田切格伯氏の美談は各方面に美しい波紋を廣げて居るが、七十日附にて通過車中にて一旅客として見舞金一封と書面を寄せた者あり該書面よりして本島人らしく驛員を感激させて居る

集金を誤魔化す

彰化署では此程彰化市[illegible]蔡清[illegible]を橫領罪で取調べ中であるが右は彰化驛前右松商會に外交員として雇はれ中地方への掛取出張を奇貨に集金を誤魔化して約七百円を橫領酒色に費消した事發覺引致されたものである

人事

△高原聽長 地方長官會議に出席の爲め二十三日出府 △東三蔵氏(新任屏東市兵事課長)此の程岡山郡より着任した(屏東電話) △高原花蓮港廳長 二十三日出府(花蓮港電話)

六千餘坪の校庭が一面の水浸し

低地に建てた屏東中學

【屏東電話】屏東市北町の郊外田園の眞中に昨年新設された屏東中學校は開校以來本年が二ケ年目生徒二百名を收容して目下假校舍で授業を續けてゐるが何分周圍が眞青の田圃で盛土の爲め昨今の降雨では校庭は水浸しの狀態である一方六千坪を誇るグランドは此の校舍の敷地よりも約一尺近くも低く周圍の水田が餘程グランドより高位置にあるので晴天の日でも外部はジメ〳〵してゐる狀態で降雨一度來れば忽ち一面の湖水と化し全く使用出來ない實情にあり六、七、八月の雨期を眼前に控へ生徒體育方面にも至大の影響があるので學校當局ではこれが善用と善後策に頭腦を絞りせめて校舍敷地程度に地上方を盛土してゐる、而してこれが經費は五千円もあれば十分らしく折角のグランドを持ちながら今の儘では殆んど半年間は使用不能といふ實情は生徒の體位向上の見地から遺憾なことゝされてゐる

長野縣蠶試場へ蠶業講習生を派遣

【竹南電話】原蠶種育に最も適地として全國的に知られた新竹州竹南郡三灣庄では本事業の重要性に鑑み同庄に長野縣蠶試[illegible]が設置されるので今後の發展の爲には技術員の必要が痛感されるので、當局では講習生を派遣する事に決し現蠶役手一名、蠶業講習生二名を選拔し本月上旬より長野縣蠶試場に送り講習せしむる事となつた

煤煙防止宣傳

[illegible]の地新店街附近一帶に住む新店街民は五月一日から煤煙防止を申合せ目下各所にアーチ、大幅ポスター等を立て宣傳に努めてゐる……(寫眞はその狀況)

豫想外の好成績

澎湖の金動員運動

【馬公二十二日發同盟】澎湖廳下に於ける金報國週間の廿二日までにかける買上げ高は十四万二千十八円であつた、右に就て成田台銀支店長は語る

今期の金報國週間に於ける成績は全く豫想以上の好成績でこれ實に澎湖廳當局の根強い努力と各街庄、警察官その他の協力とによるもので御同慶に堪へぬ、これまでに澎湖廳下で買上げた金額は二十二万円であるから今回の分を合算すると三十六万一千餘円になる譯です、兎に角今度は豫定委員一行も我々も目が廻る樣な忙しい思ひをしたがその甲斐あつたことを皆感謝してゐる

臺南神社參拜團を募集

直營苗栗驛長の企てで敬神思想普及に資する目的の下に左記要項に依つて臺南神社參拜團を公募してゐる

第一班(人員四十名)四月二十八日午前七時半苗栗發、途中彰化下車彰化泊、同二十九日臺南神社參拜(臺南泊)同三十日高雄見學(高雄泊)五月一日歸途下車午後八時歸着

第二班(人員百名)五月八日午前七時半苗栗發臺南神社參拜(臺南泊)同九日高雄見學(臺南泊)同十日彰化下車午後六時苗栗歸着

因みに旅費は(宿泊料辨當代除く)第一班六円六十九錢、第二班六円四十錢で申込所は苗栗驛旅行俱樂部宛のこと

滿國へ臺灣蔬菜進出

輸送試驗は良好

台灣青果會社では總督府の委囑により豫て本年一月から滿鐵と協力冬季滿洲への蔬菜輸送に付き試驗を行つてゐるが何しろ滿洲奧地では千葉一本が六十錢と云ふ樣な馬鹿げた相場であり自然の[illegible]たる台灣から安い蔬菜を供給することは南地共存共榮の上から必然のことであり包裝、荷積み輸送、台灣側で大連から奧地への輸送等滿洲側で各品種別に試驗を實行してゐる、五月一杯で第一年目の輸送試驗を終るが今日までの成績は包裝の不完全による品痛み腐敗或は[illegible]による損耗率若干があつたが大體成績良好であるから來年冬から各種蔬菜と滿鐵で取り台灣蔬菜の滿洲進出が實現される筈

引率者 商工主任蓬田一男、後龍產組書記[illegible]、二[illegible]信組書記[illegible]、[illegible]頭分信組理事劉太田、中港信組書記菊池八十八

內地優良組合を視察

台南州產業組合協會では內地優良產業組合視察の爲め州下各組合[illegible]より役員一人宛出張せしむる事となつた、出發は來る二十七日基隆出帆の[illegible]で視察者氏名は左の通りである

端午の節句に鯉幟と尙武人形

國語常用家庭が雙手を擧げ贊成

【高雄電話】皇民化は幼兒からをモットーに高雄市當局は市內全本島人をして內地人同樣に端午の節句を祝はせるやう計畫、先づ會員百五十戶を擁する國語常用促進會に諮つた處、會員一同雙手を擧げての贊成となり同會會員が鯉幟、五月人形を飾つて皇民化の手本を見せるほか更に廣く一般本島人家庭に參加を奬慫し一大運動とする事となつたが、今年の節句からは內台人洩れなく[illegible]すると共に[illegible]るべく內地人方面からも大いに希望されて居る

新舊市尹歡送迎會

台中市尹に榮轉の安達[illegible]氏並新任彰化市尹小島岳氏の歡送迎會は官民合同主催の下に二十五日午後三時から市公會堂で開催される、會費一円で參加希望者は二十四日正午迄に市庶務課又は會員に申込まれたいと

郡民から轉任を惜まる

【屏東電話】[illegible]原郡守の石坂[illegible]夫氏は十二年一月來任して以來丁度二年四ヶ月の在任であつたが、其間郡治に專心努めて常に時局下に於ける[illegible]に專念して人心を統導せしめ[illegible]良郡守として十方の郡民は敬慕と信賴とを以て郡民の轉任を惜んでゐる、記者が二十二日氏を往訪し[illegible]

何となく名殘り惜しい

【花蓮港電話】花蓮港廳勤務課長に榮轉した[illegible]

絕大の後援が欲しい

【新竹電話】[illegible]

御眞影拜戴式

【台中電話】台中市曙公學校、北斗小學校、北斗公學校の三校の御眞影拜戴式は二十二日午前九時より州會議事堂にて松岡知事以下各關係者參列の下に嚴肅に擧行された

臺東↔潮州間に近くバス運行

所要時間は六時間半

既報、楓港越道路に運行せしむべきバス問題打合の爲出北中の台東廳紹江保安課長は二十日再び楓港越にて歸東したが語る 四月一日の道路開通と同時にバスを運行する樣努力して來たが高雄州側の事情で今日に及んだことは待望する庄民に對して申譯ない事と思つてゐる、しかしながら今回の打合で万事都合よく運んだから五月中旬頃までには運行出來るだらう、大要次の如し

一、臺東側業者と高雄側業者との連絡地點は州境の楓港とする

二、運轉回數は臺東潮州間直通二往復、臺東大武間直通一往復

三、臺東、潮州間の一往復は急行バスとし途中知本、太麻里、大武、楓港、枋山、枋寮七ヶ所以外には停車しない事、急行バスは上り下り共に高雄臺北間急行列車と連絡

四、バスの所要時間は六時間半とする

五、臺東潮州間の賃銀を五円とすること

と取決めて來たが殊に來年鐵道が竣成すれば時間は更に一時間短縮されるだらう右の如く交通上孤島の如き感があつた台東も愈々西部と直接に結ばれることになつた

國語の家の認定

【中壢電話】今回認定された中壢郡下國語の家の認定書交付式は二十二日午前十時より中壢郡會議室に於て郡田郡守代理より左記十名に對しそれ〴〵認定書を交付して一場の訓示を爲し散會した

△中壢街 黃阿何、彭徐鏈、李石、侯德春 △楊梅庄 胡鴻波、王瑞亭、張氏末妹 △新屋庄 沈林 △平鎮庄 郭翁易、鄧盛盈

師範學校生徒元氣よく歸校

台南師範學校生徒內地旅行隊一行七十名(演一、講三)は觀治、原田、陳三教官引率の下に三月二十九日高砂丸にて內地各府縣下を見學四月二十一日午後十一時元氣よく歸校した

臺南州の健康週間

【台南電話】台南州では事變の長期化と共に建設的步武の進展に伴ひ銃後國防の万全を期する爲め國民の健康增進、體位向上に努め以つて優秀なる人的資源の充實を圖る爲國民精神總動員下に健康增進に關する運動を實施し五月二日より八日に至る間を健康週間とした各種運動を實施することになつた

△共通的運動

1、健康診斷、運動、健康[illegible]の擧行

2、衛生模範部落建設計畫の[illegible]

3、衛生功勞者の表彰

4、標語及健康教養等の懸賞募集、其他各種宣傳

△國民營養改善運動

1、白米食の[illegible]

△母性、乳兒の保健運動

1、母の會育兒相談會等の開催

2、姙產婦、乳兒健康相談所等の臨時開設

3、人工榮養の指導

4、離乳期に於ける榮養指導

5、家庭に於ける乳幼兒看護方法の指導、外四項

△結核豫防運動

1、小兒結核豫防の徹底

2、健康診斷の獎勵

3、患者隔離療法の徹底

4、結核豫防法實行の獎勵

△花柳病豫防運動

1、臨時相談所の開設

2、健康相談、血液檢査の實施外二項

△心身鍛錬運動

1、戶外運動の獎勵

2、勤勞奉仕作業の獎勵其他

金運動の功勞者を表彰

彰化郡和美團では去月中旬から第二次金運動を起し島茶陶長以下各支部長並に關係職員の熱心なる指導と郡民の一致協力に依り豫計額の二百餘万円と云ふ州下第一位の好成績を擧げたので二十五日午後一時より和美公會堂に於て表彰式を擧行することゝなつた

高雄港に鮮魚の山

【高雄電話】船腹不足から高雄港の滯貨二百五十瓩に上つた內地向け鮮魚は物が物だけに一時憂慮せられて居たが、共同組合側から商船、近郵、辰馬三船會社へ交涉の結果、先づ二十二日發大阪丸に四十瓩、二十二日發[illegible]丸に二百瓩積込む等大體の配船段取がついたので業者もほつと愁眉を開いた

圖書館利用者增加

台中州北斗郡北斗街圖書館では戰時下に於ける讀書報國を目差し、街當局では既に內容の充實を圖りたる結果、現在では藏書既に一千五百餘冊の多きを算し、一般街民の愛讀者も本年度からは益々增加し多い時は一日三百人からもあり平均每日五十餘人と云ふ一躍[illegible]

▲嵩なかだち▼

給仕採用 內地人小學校卒業 本人來談 [illegible]

女給仕 [illegible]

中等 [illegible]

電話高價買入 [illegible]

印刷機安讓 [illegible]

自動車の中古 [illegible]

撞球 [illegible]

今でこそミシンは容易く手に入るが昔はなか〳〵贅澤なもので一家に一台ミシンが普及されて來た。

特典型錄と洋裁雜誌 無代進呈

帝國ミシン株式會社 臺北市表町四ノ目十三

帝國ミシン臺北營業部 電話五五九番

蛇の目ミシン

花ノ花ノ鼻に匂ふ薬適な香り

金鶴香水

ハンカチに一滴 クリームに一滴

[illegible]

大 犬の飼方 安心して買へる飼い方 日本畜犬合資會社

浮世繪美人版畫集 大江戶時代の名作から現代美人畫の浮世繪の彩色版畫傑作品集、へガキ大形六十四枚一組、特價二円代金引替は三十五錢增。 (中込所) 東京市中野區小瀧町四〇 綜文社書房

國民精神總動員

擧げよ國威を! 鍛へよ身心を!

今こそ擧つて國民精神の昂揚に努むべき時、この際、是非

野間恒著 劍道讀本

を御一讀下さい。武道の眞髓、日本魂の精華を知る上に絕好の名著

劍道讀本—本書は[illegible]られた著者が、その[illegible]古今劍聖の秘傳奧義を縱橫に涉獵して、劍道全般の解說を試みたもので、獨り劍道のみならず一般修養書、人生讀本として無二の好著である。

果然諸名家擧つて大絕讚!

定價一圓二十錢 特製二圓(送料十五錢) 全國有名書店にあり。

ひふ病に良く効く薬 テームー水

皮膚病良藥 テーム水は

●殺菌作用で

●消毒作用で

●收斂作用で

●滑澤作用で

[illegible]

發賣元 大阪 東京藥院

從來のそれとは違ふ!! G-Uサイド 新治淋特效藥 完治實驗出

六〇六號以來世界医学界之大發明

パピリオ

おしろうとに冬は、クリームのいゝのと悪いの分るとき春は、粉白粉のいゝ悪いの分る時です。

クリーム 粉白粉 口紅 頰紅

天然植物 榮養素

病牀の食餌と育兒の保健に!

新鮮なる、ほうれん草に含有するビタミンA・B・C、鐵、燐、沃度、カルシウム等の全有效成分を低溫にて乾燥粉末とせる天然食養食品の天然植物榮養劑なり

偏食より來る虛弱兒に熱性病者の食慾不進に流動食必要者等に

價格 五〇瓦 八十五錢 一〇〇瓦 一円 五〇〇瓦 六円

日本ほうれん草末

發賣元 日本ほうれん草洋品行

酒で[illegible]逆療法

淋病 慢性惡性に愈々好評 亡國病を芯から治せ

仕事しながらヒミツに出來る新劑

外科的治療を要する病氣は初めから荒療治すれば治りが早くて結果がよい、慢性淋病も面倒な事では荒療治せねばならぬ病氣であるが場所柄だけに外科的療法は困難である、處が今評判の逆療法ゴノモトは內服による荒療治とでもいふべき藥で一般に惡いと云ふ酒にて服用する奇拔な藥品である、本藥を少量の酒にて服用すれば局部に熱を出して所謂荒療治を始め、深部病巢の淋菌を追出し殺菌排出する、故にのむ毎に淋糸がとれ、尿道の炎症と痛みをとり、全身に元氣を出して身體に抵抗力をつけるから益々治りが早い、此藥は臭氣がなく、胃腸に少しも害がないから永くのめる事も特長であつて特に慢性惡性病者に喜ばれる。

酒ではどうか、熱が心配、藥價が高いなど、臆病になつてゐては永久に治らず、其後に[illegible]では何をしても成功する物でない、勇氣を出して治療する事が肝要である、惡い物なら許可にならず、責任ある藥賣元が賣りも勸めもせぬ、熱は局部的の微熱であるから氣持のよい位である、[illegible]とか仕事の出來ぬ事は絶對ない、兎に角すばらしく賣れる、惡性の本場滿洲や支那方面にても大評判である、此藥の發明創製者は廿年間も花柳病藥專門に研究されてゐる確固な先生で絶對自信を持ち、文獻や說明書は間違ひの元だと一切出さぬ事にしてゐるが直接來訪するか返信切手四錢を添へ手紙を出せば色々御相談に應ずる事にしてゐる。

婦人の膀胱炎 淸濁の方

古い病氣を知らぬ間に惡化して時惡く緊くなるのが意に數多くあります。初めは膀胱が惡くなつて尿近く頻痛がしたり、小便後の惡感、痛むことも有り又は尿が引つり痛み、下り物がある。かゝる症狀を從來は婦人病としてすて、置いたり溫めれば治ると思ひ振り出しを飲んだり、腰湯をしたりして氣休めにしてゐますが、その位の治療で治るものではありません、淋毒のしわざであるからそのかゝる淋毒には當家のゴノモトを服用して病源を治療せねばなりません、お困りの方は早く大程を服用下さい、思ひがけなく健康を取戻しお喜びになられませう。

淋糸と濁りがずんくとれる

尿の濁りはまだ病氣の治つてゐない證據で、所謂慢性の症狀でありまして尿道と稱する無數の腺道や內の深部に病巢があるからです、この病氣は單に尿道內だけの治療では完全に治りません、かゝる慢性の病狀には逆療法ゴノモトがよい、ゴノモトは深部の淋菌を殺菌して排出しますからのむ毎に尿の濁りがキレイに澄んで來ます、淋病、支那方面の慢性にもよいので慢性である故に慢性又は數病者は先づゴノモト大程一程を服用下さい、本藥は全く整つた惡療藥であつて從來の白檀油其他の治療藥と違ひ慢性に胃腸を悪くせず、副作用がないから遠方でも永く續けて飲める而も身體に抵抗力をつけて元氣になり治りが早い、然し慢性は難病であるから一週間や十日では治りません、是非大程二程を服用してから信用ある醫師に就て檢尿して貰ふ事が一番よい。

病氣を治して仕事に頑張れ

此病氣は心掛すれば仕事も出來るので無理をするから遂に病氣をこじらせて仕舞ふのである、是は病者のみの知る苦痛であつていつも自分の腦中から離れず憂鬱になつて仕事の能率上らず人と話するのも嫌になり、自分ながら情なくなる、かゝる病者は年中新しい藥を漁り服用して見るが胃腸を損したり、元氣を無くつて中止する、之を年中繰り返してゐる、之では治らぬのが當然である、逆療法ゴノモトは水にて服用してもよいが三日に一回酒をのむと効力を倍加すると云ふ整つた藥であつて胃腸を少しも害せず至極のみよい無臭粉末で永くのめばのむ程氣分がよくなる、是は淋病藥には珍しい特長である、本藥を慢性病者が服用すると二三日間は一寸惡くなつた様な氣分のする程反應があるがそれから快方に向ふのであつて慢性の淋糸や濁りも次第にとれて元氣が出る、百聞は一見にしかず是非御試しあれ、どうにでもなれとヤケ半分に捨て置く事は自分自身の爲一家の爲誠によくない、非常時局の今日先づ第一に病氣を治し各自の職務に向つて全精神を打込まねばならぬ。

こんな人に ゴノモト

發病七日以後に深部に侵入する人
[illegible]小水の時痛む人
[illegible]
腰部の鈍痛又は引つる人
[illegible]
酒を飲むと再發する人
[illegible]再發する人
三年、五年と再發し苦しむ人

◆價 [illegible]

發賣元 東京市[illegible]

各地特約店

臺北市榮町二丁目 吉越廣生堂
基隆市義重町一丁目 基隆藥局
新竹市東門町 新原泰生堂
臺中市錦町 丸三大藥房
嘉義市榮町四丁目 丸三支店
臺南市本町 角谷大藥房
臺南市白金町 三輪養元堂
高雄市山下町 安藤高雄藥局
屏東市本町 屏東藥局

純國産品

濕布にエキホス

品質純良

包裝 一〇〇瓦 二五〇瓦 五〇〇瓦 二瓩

感冒・肺炎

氣管支炎・扁桃腺炎
中耳炎・百日咳・神經痛
ロイマチス・打撲痛
捻挫・齒痛・火傷・凍傷等

就れもエキホスの好適症にしてエキホスを塗布すれば、特有の鎭痛と保溫の兩作用により速かに炎症を去り、疼痛を輕減し、熱を下降せしめ頗る爽快の感を與ふ
用法簡便にして一回の塗布よく長時間効力を持續す。

御注意
近時外觀、包裝等エキホスに類似せる製品多數あり御購入の際には必ず「エキホス」と御指名を希ふ。
信用ある藥店はエキホスを販賣す

結核性疾患濕布劑 グアヤコールエキホス

肋膜炎・腹膜炎
淋巴腺腫（瘰癧）

等にはエキホス姉妹品たるグアヤコールエキホスの使用に依り効果一層顯著なり

發賣元 株式會社 武田長兵衛商店
株式會社 塩野義商店
製造元 二巴合名會社 大阪市東區道修町

效果優秀

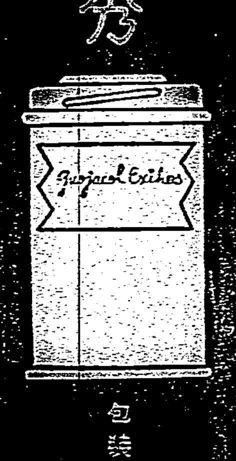

包裝 一〇〇瓦 二五〇瓦 五〇〇瓦

A—106⑲

專賣特許

サワー固形白粉

お化粧が冴えるも冴えないも白粉の選びかた一つです・此白粉なら必つと鮮かに冴えます

白粉を!

厚塗りする事は衛生上からも化粧の魅力からもマイナスです
サーワの特長として厚塗りせずに極少量で冴えますから普通の白粉よりもグツと薄目にお付け下さい

無駄を避けて實質的な整容を!

純無鉛で、美粧効果三倍の芳香入り白粉の素。必要量だけ水に溶いて付ければ白粉下なしでも鮮かな個性美を發揮し實に能率的、經濟的です。

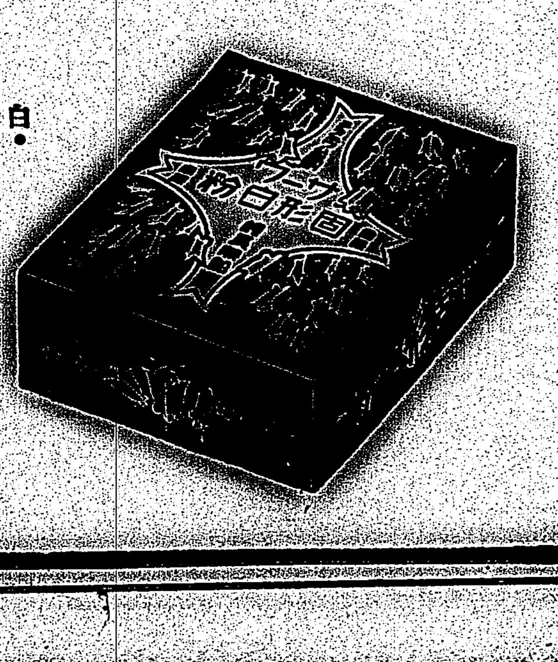

白・肌色
定價 一個 十二錢

◎ミツワ石鹼本舗 東京日本橋兩國 丸見屋商店

H.65

警蹕の聲も嚴かに 護國の英靈を合祀
ゆうべ靖國神社で招魂式

【東京二十三日發同盟】護國の英靈一万二百八十九柱を招して靖國神社に合祀する招魂式は二十三日午後七時より雨に浄められた九段の神域でいとも嚴かに執行はれた

一家一門の光榮 としてこの盛儀に參列のため全國各地から上京した二万餘の遺族達は感激に身を包んで本殿前に整然と着座して式を待つ、境内にはそちこちに篝火を掲げて明々と境内に映え、驟て儀仗兵一中隊が整然と參着、午後八時には臨時大祭委員長白武大將、合祀關係部隊の代表者、東京陸海軍、各官衙、學校並に近衛、第一兩師團各部隊の總代が各々齋殿に威儀を正して參列、次で鈴木宮司以下參着して祭神の声も嚴かに招魂の式に入つた、一同襟を正して見守る中に本殿では神饌が供せられ軍樂隊の奏樂「神に捧げる」の曲が

神域 に響いて粛然たる人々の胸に沁み入る中に鈴木宮司は本殿に參進して御扉を開き、祝詞を奏し終ればこの時篝火は一齊に消されて神域は忽ち太古の如き闇に沈み森嚴の氣漲る中に、やがて靜かに「祓除の儀」に移る、御羽車は四人の白丁に舁かれ、鈴木宮司以下神職參列各官員が扈從して靜粛の中に進んで來た、お今ぞ現世を離れて護國の神となりませるわが子、わが夫、わが父の盡き英靈は無言の裡に愛しき者達の前を進めば、感極つた遺族席には切切たる歔欷の声が起つてしじまを破る、掩きせぬ思ひを殘して

遺族 席の前を過ぎた御羽車は靜かに本殿に進み、一同最敬禮の裡に鈴木宮司に依つて本殿深く奉安され永久に神鎭まつた、斯くて英靈は再び明々と點され、鈴木宮司の祝詞に續いて白武委員長以下參列の各官本殿に進み、玉串を捧げて拝禮、續いて神饌を撤すれば「國の鎭め」の奏樂いとも莊重に鳴り響く裡に御扉は靜かに閉されて午後十時過ぎ、滞りなく終了英靈を祀る神儀は、明日からの臨時大祭を待つばかりとなつた

參拜者の群は續く

【東京二十三日發同盟】全國一万遺族の待ちに待つた今日二十三日午後七時から九段の神域に嚴粛極まりなき招魂式が執行される、この日は朝から晴れもなく神域の砂利を濡らした春雨に内苑に散る櫻若葉の新緑も一際照り映える中を遺族をはじめ一般參拜人の群が九段坂下から延々長蛇の列をなして神前に向ひ、午前十時には早くも人出四万を算へ、拝殿前に額いて拍手を搏つ感激な參拜者の姿は時とともに増すばかり、午後二時からは神殿に於て祭典諸員參列の下に清祓並に本殿奉幣祭の儀を以て前祭が開始された

臨時大祭日の基隆 市行事決る

【基隆電話】靖國神社臨時大祭日の基隆市では二十五日午前九時五十分全市一齊に默禱を捧げ、御親拝の時刻を期して遥拝式を挙行する事と決定したが、市民全般の參列と各家庭に於ては同時刻に一分間の默禱を捧げるやう心掛けて貰ひたいと

建功神社例祭日行事

【基隆電話】基隆市では來る二十日建功神社例祭に付き當日午前九時より基隆神社境内に遥拝所を設け遥拝式を執行するが當日は各戸

臨時大祭當日の郵便物受付時刻

四月二十五日靖國神社臨時大祭當日の郵便物受付は一般休日と同様に取扱ふ事となり、從つて台北郵便局では爲替貯金其の他現金事務は休止、特殊郵便物及小包郵便物の受付は午前九時より午後三時迄取扱ふと

察南政府の幹部 櫻の日本へ
戦時下の日本を視察

【北京藤井本社特派員發】蒙疆に於ける察南自治政府では友邦日本の戰時下に於ける物資、精神兩文化方面で世界に誇る實態を政府幹部に正しく認識させるため、皇國日本の發展を浴びて加速度の發展を遂げてゐる察南政府では友邦を視察すべきであるとの見地から櫻の日本へ政府の幹部一行を送つて視察させ、東亜新秩序建設への良き先導者とさせることになつた、訪日視察團は保安總長鈴木參事官を總指揮者とし、院局政府委員長を正副團長に、錦政府委員、高等法院副院長、于翰卿、張樹年、張永瑞各處長ら二十一名で—十四日午前張家口を出發、奉天、新京、京城、釜山を經由して大阪、京都、名古屋等を視察、二十七日東京着、五月十二日歸察の豫定である

田舍街の歯醫者が 軍用歯科車を發明
七ツ道具と椅子も完備

【東京二十二日發本社特電】歯痛に悩む前線の我が將兵を救ふためどんな不便な場所でも使用出來る歯科治療具一切を装置した軍用歯科自轉車を考案、目下これを贈つて

前線 に從軍したいと願ひ出た歯醫者さんがある、山口縣防府市の世良忠男（二七）氏で第一線に歯の患者が多いと聞いて發憤、一年前からこの研究を始め近所の工場、自轉車屋、ブリキ屋、鍛冶屋まで動員して苦心の末漸く此の程完成したので携へて上京、二十一日陸軍省、衛生局、軍醫學校等に見せ廻つたが何れも絶讃を博した、この自轉車は口腔外科一式用器道具一切が場所を取らぬ様こぢんまりと完備されてゐる他、治療椅子まで付いて居り特に工夫を凝らしてあるのは後の車を廻してその動力で歯を削る裝置となつてゐる事である、戰地の醫療や、野戰病院は大きく文明者のない村などの巡回診療にも威力を發揮されて居る

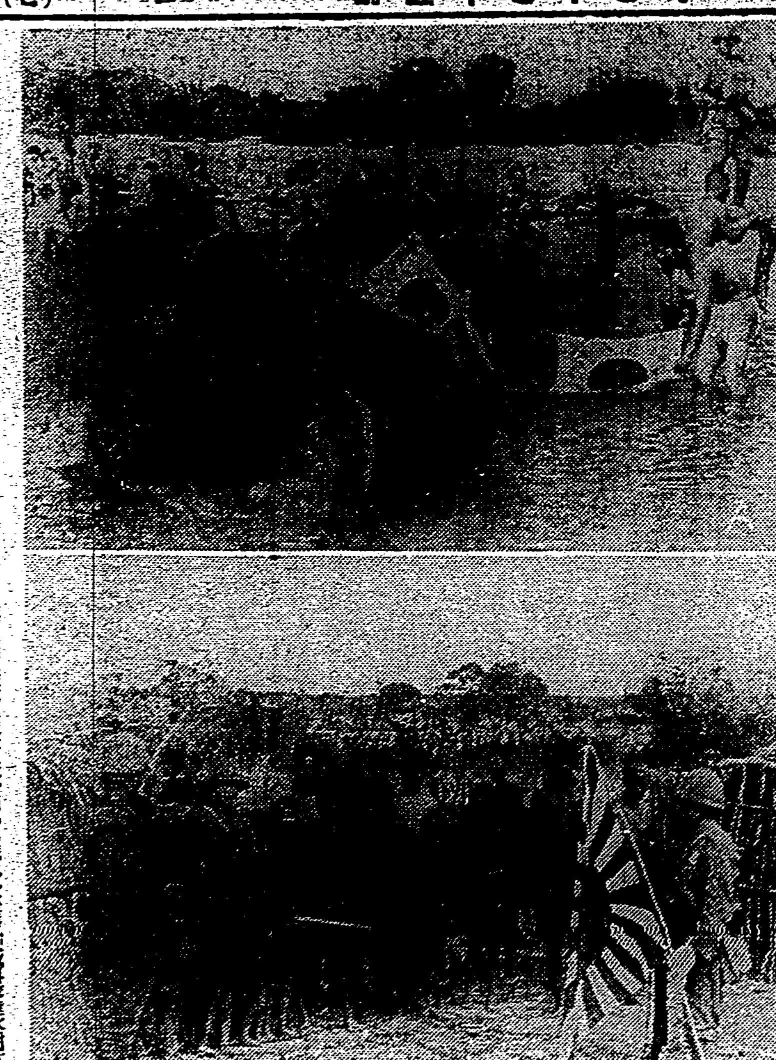

南支戰線の夏姿……（上）日章旗と海軍旗の歡呼を浴び進める我が部隊（下）猛暑（南頭山麓）の部隊長と我が勇士【陸軍省許可濟】

基隆の徴兵檢查日

【基隆電話】基隆市に於ける昭和十四年度の徴兵身體檢査は來る五月二十八日より同三十日まで三日間市役所三階會議室に於て執行される事と決定、檢査を受ける者に對しては追つて檢査通知書を發付するが旅行中の者等に對しては五月二十五日迄に屆出する樣當局より注意あつた

躍進獨逸の體系書 日本語に飜譯
五百頁十一巻の大歷巻

【東京二十二日發本社特電】獨逸では躍進する同國の政治、經濟、教育、宗教、文化を初めあらゆる組織を公刊すべく内閣官房長官ランメルス氏、國務長官ブンドナイ氏以下一流の權威者が筆を執り去る千九百三十六年より三ケ年計畫で着々準備を進め六十大項目七十册の新ドイツ國家體系の編纂がこの程完成同年秋の的となつてゐたが、我國でも防共に結ばれた盟邦ドイツの研究者が斉々たるものばかりで組織的のものがないところからこの新ドイツ國家體系の完成を機にこれを飜譯しドイツ研究に資したいと元商相伍堂卓雄、大久保利武侯、有田外相、野田、木戸内相、青木企畫院總裁、日獨文化協會主事ケルロイタア氏、同副主事ワルタア・ナトの諸氏が「飜行援會」を組織し東大教授木弘殿太郎氏、日獨協會常務理事等が編纂責任者となり外務省の介添でドイツ大使館を通じドイツ當局に飜譯權の承認を交渉中であつたが二十一日好意的な回答に接した、編纂は直に官公私立大學の一流教授及び民間の各權威者四十六氏を網羅し各權威者が夫々分担して來る六月末より配本に取掛り五百頁乃至第十一卷に纏め十二月までには完成を見る筈である、この新ドイツ國家體系が外國語に譯されることは今回が初めてで日本語版が完成の曉は盟邦ドイツを實際的にも學術的にも文化的にも目の辺り見ることが出來るので非常に期待されてゐる

日本軍の急追撃で 逃亡の機のみ狙ふ
安北の敵軍支離滅裂

【〇〇二十二日發本社特電】安北作戰に華々たる武勲を建てた小林部隊は二十日安北西南二十里の地点にて安華定の敗殘兵を發見、之れに猛撃して潰走せしめた、この戰闘で敵將校八名を捕虜とし〇〇に護送したが其の取調べに新編第九旅第一團第一營歩兵少尉王士和は支那軍の内情を次の様に語つた

五原附近の朗敵を忘し五原に行つたが失敗して安華定部隊に入り少尉の待遇を受けて居た、入隊して先づ第一に驚いたのは支那軍の内情のひどい事で最近では日本軍の急追に眠る暇も出來ず糧食もなく二ヶ月前まで西安、寧夏等から補給があつたが以來日本軍の急追撃で全く糧道を絶たれて終つた、こんな軍隊では何うなる事かと毎日逃亡の機會を覗つて居たがこの傾向は全軍に濃厚である、今は日本軍と戰ふ氣力は全くない、兵器は昨年一月寧夏で買つたが粗悪なもので不良品ばかりで非常に悪い

南京蟲の退治と 雨傘を忘れるな
敵軍の日誌に見る訓示

【北京二十二日發本社特電】去る四月六日河南省沁北方山地に於ける討伐戰に際し我が軍の兵士が鹵獲した師司令部の李干麐なる者の日誌を通讀したがその中には軍長を始め團長連長等の訓示内容が認められてあり最近の支那軍の内容が現はれて面白い、軍長自ら部隊に"ダニ、虱、南京蟲を退治せよ"と命令する等笑へぬ惨めさである、以下大要を示すと

三月六日 軍長訓示 軍隊は軍隊の命脈なり軍規の弛緩は民心離反し軍民一致の抗日戰の目的を達成する出來難なり、今後軍隊は衛生に留意せよ、ダニ、虱、南京蟲退治に注意を用ひよ、戰時は平時に於ける保兵延長なり勇往邁進各自の任務達成に努力すべし

三月七日 團長訓示 團の風紀は教育に關して外部より非難の惡評あり各自の責任を重んじ自己を復習して國家の犠牲たるべし、命令は各營より民衆に對し自己の責任を復習して國家の犠牲たるべし、軍民の許可なくして民間より請負の徴發をなすべからず

三月八日 連長訓示 近時兵が物品を購ふの時常に代價を拂はず地方民に恐まれて困る如く、兵の如きなきは、彈丸は小銃一挺につき二百發を持すべし、武器の取扱ひに注意せよ、行軍の際二日分の携帯糧食を用意せよ（敵…）雨天にも傘は必ず携行すべし、傷病兵の遺棄せしめる事なき様注意せよ

あつて、その繁栄は市を圍繞するヒンターランドに依存してゐる、單に廣東市といふ點域の占據によつてその繁栄を圖り復興せんとすることは無理であつて、廣東省長は廣西にまで地區を擴大しなければ消費都市たる廣東市の復興は勿論治安維持も困難ではないか、歐洲の情勢は獨伊樞軸の強化によつて、まことに大戰前夜の如き感があるものがあり、今年の十月頃はもつとも危險な時であらう、歐洲に一旦事ある際我が政府は從來援蔣行爲を續けてゐる英、佛、ソ聯等も軍事に一指も染むる能はざる事態となり蔣政權も亦自然崩壊する、廣東は知識文化が北、中支に比し高度に發達してゐるので北支の新民主義ではゆけないと思ふ、寧ろ孫文の三民主義をもつて指導原理とし從來

俄かの復興より 軍事行動の徹底
北畠吉氏の南支視察談

【廣東にて渡邊本社特派員發】民政黨代議士北畠吉氏は岡野、宮田兩代議士と共に廣東及び戰線視察のため十五日來廣、十八日海南島へ赴くが、廣東の初印象と南方政策につき大要左の如く語つた

僕は昨年の今頃南京へ行つてゐるが、治安といひ、物資の豊かさといひ今日の廣東と較べものにならぬ貧しさだつた、僕は兄弟（一兄弟）と共に二十代から支那問題に關係して來てゐるので特に各方面の都市を見たいが大きな建造物は大體外人のものだ、この意味から廣東は上海以上の市だとも言ひ得る、しかし大きな建造物は大體外人のものだ、十一月の江南作戰の中に、南支に言及してゐないのを頁つて非常に意外に思つた、僕は南支を完全に攻略するまで復興は焦るべきでないと思ふ、復興を圖るよりもどつしりと軍事行動を徹底することが先決問題である、名目は北、中支と目から異つた戰略的意味があるので、今俄かに復興を急ぐことは危ぐの念なきを得ない、元來南支は英、佛等の勢力に深く喰ひ込まれてゐる所であり、蔣政權の根を斬ることなくして新政權の

蔣政權 治下に在つて説かれたる三民主義が却つて孫文の眞精神に悖る所以を說くべきであらう、支那には統一政府の必要はないのだから南支には南支獨特の新政權と指導精神があつて良からうと思ふ

名物廣東料理の 惡食を退治
"げてもの"食ひを禁止

【廣東にて渡邊本社特派員發】支那料理の王座を占める廣東料理の名物料理に蛇、猫、鼠などの料理があるが、廣東治安維持會ではこれを禁止することとなつた、理由は衛生上からも好ましくないといふのである

ソ聯飛行士の暴狀を 南昌の民衆は怨嗟
稽古にと農民を射殺

【南昌二十一日發本社特電】目下南昌方面の重要な據點を巡つて軍事行動が展開されてゐるが、南昌で最大の恐怖を覚えたのはソ聯飛行士の暴状であつた

南昌 最大の舞踏場で女は好きかに巡かれ暴狀の限りを盡して居つたので、彼女はソ聯飛行士の愛人としてその名を南昌に轟かせた、南昌の民衆は非常な迫害を受け、以前のソ聯飛行士の悪狀を聞いて見ると、かの女達は飛行士の愛人から…

丁度 …になつて、お前の國は我々の國だと共産化した、併し目分達の國ロシアも有難がつては居なかつた、彼等は飛行場に行く以外は殆んど外出はしなかつたが時折外に出かけては石の農民を射殺するなど暴行を擅にしたりするので南昌の民衆は非常な反感をもつて居た、女の事で我等はよく衝突し、其他は彼等の日常生活であつた

彼等 は一番早く南昌の飛行場に逃げ込み中國軍人の怒りを買ひ、彼等を相手にすることを嫌ふやうになつた、十一、二十名ものソ聯飛行士が市内に潜伏して居たが、…

新時代の貯蓄
新種養老保險
千代田生命

廣東の惠愛小學校開かる

【廣東にて渡邊本社特派員發】廣東治安維持會の直轄である惠愛小學校は十八日開校式を挙行、宋委員長以下各委員、及び學童父兄等の臨席の下に盛大に擧行した

臺北州下の健康週間
五月一日から實施

事變の長期戰化に即應し國民の健康增進並に體位向上に依り銃後の人的資源の充實を圖る趣旨の下に、厚生省の通牒に基き台北州では五月一日より八日まで一週間に亙り健康週間を實施することになつた、之の實施要項としては保健衛生の全般に亙り國民教育の徹底を期して銃後國民の實踐を強調するため台北州では本週間中は州衛生試驗室、基隆衛生試驗室の二箇所に無料健康診斷所を設置し一般の診斷花柳病に關する各種の檢査、喀痰檢査、檢便等を實施（毎日午前九時より午後九時まで）する外、州下市、郡、街庄でも夫々の方法に依り之の實施を圖る言二十日夫々各市郡役所に通牒を發した

一、傳染病豫防日（一日）
一、齋檢病調査の施行並に州配布の「ポスター」の配布
二、保健日（二日）管内の竹木雜草の整理、汚水埋立等マラリア防遏外部作業に力を注ぎ且つ家屋内外の清掃、寢具の日光消毒等の勵行、又各中等學校小公學校に於て生徒に榮養上必要な「ヴイターミン」の缺乏して居る白米より胚芽米の效用につき知らしめ向上日の揃つた胚芽米を奨勵すること
三、齒齒豫防日（四日）臺北州齒科醫師會支部と連絡し各齒科診療所に於て齒科無料相談の實施
四、子供日（五日）各地に於て施行する乳幼兒審査會に協力し乳幼兒保健の徹底を期すること
五、心身鍛錬日（六日）學校、青年團、壯丁團等を通じ各種體育會、武道會の開催、登山、遠足の勵行、徒歩通學、通勤、勤勞奉仕作業、ラヂオ體操の奨勵を實施
六、性病豫防日（七日）管内の開業醫に依頼し無料診斷の實施
七、結核豫防日（八日）別途通達に依り實施

白山丸基隆寄港

【基隆電話】歐洲メール郵船白山丸は復航途次二十三日午前八時基隆に寄港した、船客日八十七名中ドイツから逃れた二ユダヤ人が過半數を占め、主なる者はロンドンより鮎谷（企畫院調査官）、外務省官補等と基隆からは北白川宮…、ペルシヤよりの沼中福井…公爵一行…以下一行…一行、朝倉…等で…これを迎へた

臺拓が海南島で バス營業開始
お客は支那人で超滿員

【海口は渡中本社特派員發】海南島に進出した台拓公司（台灣拓殖會社）は海口市府前路に出張所を設けて長嶺信一氏を所長に櫻田三郎氏を所長代理に西村、中村、長谷川、馬場、内海、金子、池田の諸氏以下總員二十名を擁して満を持してゐるが去る一日からは海南自動車公司の名を以て華々しくバス營業を開始した、現在はバス二台ハイヤー二台、行く行くはもつと陣容を整へ子會社の如く獨立せしめる事になるのではないかと思はれるが、開業早々除山汝ひは遷に多い樣ですれど同社の人達は云ふ、海南島の重要性を身を以て認識する事も出來るので、經濟提携も密業開發もすべてが軍人精神で遂行されることのそのままでしい

獨のユンカース機
ベイルートに安着
一泊の上バグダードへ

【ベイルート二十二日發同盟】訪日親善機は早くも歐洲大陸を離陸して二十二日午前十時三十分アテネを出發午後一時四十七分には無事ベイルートに到着した、同機はベイルートに一泊の上二十三日午前バグダードに向け出發する筈

【ベルリン二十二日發同盟】訪日親善機ガブレンツ機はベルリン出發以來快速を續け廿二日午前五時グラードに安着、給油の後直ちに出發二十二日午前十一時（日本時刻午後七時）には早くもギリシヤの首府アテネに安着した

基隆の小運送店愈よ合同へ

【基隆電話】基隆では約四十軒の運送店を擁してゐるが日本通運の第五回台陽展一般搬入は二十三日午前九時から台北市龍口町教育會館で行はれ午後五時締切つたが搬入總點數二二六點で昨年に比して六一點の減少をみてゐる、然しこれは實的に向上を示してゐる現象であらうと係員は語つてゐた、尚二十四、五の兩日は審査があり二十五日夕刻迄には入選發表の豫定であると

けふから審査 臺陽展搬入終る

第五回台陽展一般搬入は二十三日午前九時から台北市龍口町教育會館で行はれ午後五時締切つたが搬入總點數二二六點で昨年に比して六一點の減少をみてゐる

臺灣運輸、台灣倉庫、丸一組、日東商船組を除いては何れも小資本で、誰營法第二十三月に施行された運送業法に依り改善の必要を迫られてゐたに對しかねて東亜通運店主宮氏外二十餘軒の同業者が之が保護を圖るべく数次協議を重ねた結果合流することとなり愈よ近日中に合同組合を結成して當局へ許可申請をなす事となつた

感激の國防獻金

村山中尉が本社に寄託

聖戰早くも二年に亙り無數の將兵は北支、中支或は南支に於て苦戰を續けて勇ましく…に尽くしてゐる感謝の念から台北市出身の故山部隊附陸軍中尉村山進中尉は此程本社へ國防獻金として金二十円を寄託して來たので本社では二十二日直に右獻金の手續を行なつた

上海の婦人連が 排英の叫び
來月一日に紅唇大會

【基隆電話】二十二日基隆に入港した長沙丸の齎らした情報によれば上海共同租界に於ける新秩序に赤色テロ行爲に民衆の反英の声が高まり王素氏の暗殺事件を機に一齊反抗の氣勢を見せ十四日夜西小英隊の手で約卅名の抗日分子が檢擧されたが上海特別市政府の抗議に呼應して二十一日各地の華北臨時政府では排英婦人會が結成され來る五月一日に紅唇大會を行ふとの氣勢を見せてゐる

厦門水産組合の紛糾解決

【厦門本社支局發】厦門水産組合は或方面からは時期尚早又は統制は反對工作が激しくなしとの声を聞きつつも誕生したが、組合と漁民との連絡不十分であつたため十日開業去る十一日拔打的に第一漁船を出した際厦門港に繋留中の漁船を首め組合に拘船した事に端を發し紛糾、集春科、陳粉等二十五名よりなる從來の漁業仲買人は輿論に訴へ、兩者の間に立つて

一、漁具漁船を水産組合で買上げる事
二、二十五名に優先權を認める事
三、厦門港一般漁民との決算期（舊曆四月中旬以後に開始して貰ひたい）

との三ヶ條の歎願書を提出中であつたが興亜院森村書記官の計ひによつて厦門の漁撈、消費高を考慮して從前の仲買人生魚二十八人、鹽乾魚四十人を生魚仲買人内地人二名、本島人八名、中國人二十四名計（厦門漁民）とし、同水産組合は潮流の關係で厦門港に移す事となり解決した

情婦殺し事件の取調べを開始

島都の話題を賑はしたおアイ殺し事件は犯人前田文三がやうやく興奮から醒めたので廿二日ば台北地方法院の取調べが行はれ、犯行の經路を述べてゐるが合ずる理由は、ば…一旦情にほだされて

第二日も赤ちやん部隊殺到 乳幼兒審査會

台北市社會事業助成會主催の乳幼兒審査會第二日は前日に引續き二十三日午前十時より市公會堂に於て開始されたが、定刻前には早くも赤ちやんに自信を持つた母親連が受付に殺到して會場に黒山を築き、一高女補習科生徒も應援に出て午後三時頃迄に約二百六十名の審査を濟ませた

おアイ殺しの一件は自白しながら遂に一斑狀を自白したそれによると熱烈なアイ戀をさんを遂に犯したのではなく意外にもアイ戀さんを好きであるから殺したと言ひ、即ちアイ戀さんは酒を飲む他にも男の自分を捨れ戀アとなるが、飲まない時は淋しがらりと人が代る性質だと供述してゐる模様である

然らば何故アイ戀さんを殺さなければならなかつたか？前田は昨年百円を儲けたいと一箇月で七、八百円を儲けたいと一箇月で大百円を儲けた腕のある商工の事務員に勤めたる事務員であるが最近神經衰弱に罹され、一時は内地へ引揚げようと思ひ詰めたものの結局はこの世はつまらないものだと厭世心を起し殺意的に意を決し先づアイ戀さんを死出の道伴れに殺害したものの如く傳へられてゐる、アイ戀さんを殺めた後圓山の山中に入込み三橋町共同墓地で警官に發見されるまで二つ程も海をあふつたが死に至らしめる丈夫な證拠となるものとして近く事件は全貌が白日下に曝されることとなら

腐爛嬰兒死體

【基隆電話】二十三日午前十一時頃基隆市天濱町海水浴場の波打際に身許不明の生後七、八ケ月位と認められる女嬰兒死體が漂着してゐるのを通行人が發見し直に水上署に屆出たが死後約四、五日を經過したものらしく全身腐爛して内臟が殆ど抜けて居るので目下極力犯人搜査中である

長沙丸基隆へ

【基隆電話】上海航路郵船長沙丸は二十三日午前十時基隆に入港した船客は日本人五十八名同船にて來台した日本水産株式會社東水元作氏の談によれば揚子江沿岸を詳細に踏査して結果同江より淡水魚年約一千万円の搬出が出來る見込で大いに期待出來るので角田氏は台南、二の養殖に行く由である

デュモン佛上院議員逝く

【パリ二十二日發同盟】佛上院議員デュモン氏は二十二日逝去した享年七十二、氏は上院金融委員長として東京市佛貨公債問題の解決に努力し皆つて蔵相、海相に歴任した

定期航空

〈內臺定期航空〉下(福岡一臺北着)は廿三日午後五時十六分臺北着、乘客は次の通りである淺野鉄夫(内田良平)、羽根田(内地官)、張鉄次(學生)

船だより 高千穂丸より

(來航)高千穂丸は二十四日正午基隆入港の豫定、船客は次の如し 後二時碇泊以來大花屋、伊藤…長、羽田財務局長、台北市尹、坂口銀行副頭取、永江第一銀行支店長、安井三三、麥谷二郎、池中新太郎氏一行、諸氏一行(二十三日着無電)

けふの天氣

△北部地方 東の後風晴れ時々曇
△南部地方 東の後風晴れ一時曇
△昨日の氣温
最高 二四・六度(午後一時)
最低 一八・一度(午前七時)

(臺北測候所發表)

明日の祭日も
日曜も日夕興行
王政復古
キゲイタ

建功神社奉納ラグビー
兩軍の氣魄に滿ちた肉彈戰に終始
高商―農專戰試合經過

建功神社奉納ラグビー試合一般の第一次戰は二十二日午後五時より高商グラウンドに於て行はれ大激戰で農專の勝利となつた事は既報の通りであるが、詳細の經過及兩軍メンバー等左の如し

主審 堀源氏
線審 永江氏、山口氏

農專
(吉井)岡澤方山島宮尾北本田宇還(要)
(本杉)
FW　HB　TB　FB

高商
松浪森末井野任松永久服藤田平南
井蔡 次上井友本島田郡倉田由
保

經過＝(前半)

三分 農專大きくペントし高商右陣に迫るもドロップアウト、

二十分 頃迄農專有利に常に高商陣に戰を展開しペントに、ドリブルに攻めたるも高商藤倉の猛烈なるタックル久保田の最後に拒まる、やがて高商陣返し中央線を一進一退の中

二十四分 高商左陣二十五ヤードタイトより高商に出た球ミスせるを農專日掛け左中央に築きトライ(前田ゴル成らず)

二十八分 高商右陣二十ヤードルーズより農專白尾―塚本―前田と渡り前田左より大きく廻り込み中央トライ(前田ゴール)

農 8―0 商

(後半)

七分 中央タイト高商へ出たる球農專出足早く引掛けドリブルして高商陣左中央に肉薄トライ(前田ゴール不成功)

十五分 商右陣十ヤードのラインアウトより商球を得、久保田パントせるを前田つかみ飛込んでトライ(前田ゴール)

二十一分 農專右陣二十五ヤードに商P・Kを得、久保田ゴールをねらふも成らずその儘ポスト直下に混戰又混戰したるも遂にドロップアウト

二十四分 商右陣十ヤードより農ドリブルに攻めたるもドロップアウト

農 8―0 商

六時五分閉戰

戰評

幕頭を飾るこの一戰は、台灣ラグビー界の王座を狙つて相譲らざる兩雄の顔合せであり、秋の全國高專選への前哨戰たる意味をも含めて、夫々自校の名を賭ける意氣さに戰前豪派さるグランドには既に殺氣満々たるものがあつた、この

兩學生 チームが新學期を迎へての再編振りを見るに、農專はTBラインから抜けた日置主將の跡に北一中から塚本を、FWの隈將吉之衛、上田を失つた代りに同じく北一中の丸山を以て補強し左翼の打蛇も無いらしく、一方高商はバックに北一中の隈將久保田を迎へたが、石橋主將初め永江、野田をずらりと送り出し、FWには同じ北一中土の加入に對し同部、上田の卒業を見て困るから新編成には苦心の跡が窺へる、さて昨夜の雨に泥濘と化したグランドは勢ひFW戰に捲込まれ伯仲と思はれるFWを擁して兩軍勝敗の豫想を許さないものがあつたが、果せるかな兩軍の氣魄に滿ちた

肉彈戰 は得點の開きにも拘らず、シーズン初頭の本大會には稀な熱戰に終始した、然し新陣容に有り勝ちな間の抜けたゲームの運びも餘り無く、特に農專が完璧に近い纒まりを作り上げて居た事に敬意を表する

前半農專FWは低いスクラムを組み順調に球を後陣に送つたが、スタンドオフ白尾ダッシュを忘れて徒らに持過ぎとなり且次第に球が濡れ重みを加へるに從つてオープン攻撃の展開を斷念するや白尾をローバーに上げた策は上策のものであつた、FWの執拗なフオローとコンバインドラッシュに高商の攻撃は高商のFWの脆弱なパックを破り高商バックの遅きに失するセービングに乘じて猛烈なマスドリブルを敢行し、大半を

高商陣 に優勢な戰を進めて勝因を摑した、然し農專組織力の中に前半比較的戰況の膠着した事は高商必死の防戰にも依るが農專の新しいセヴンFWにセヴンとしての本格的キール戰法の研究を示唆するものがあつた、之に反し高商FWは井上、末次、住友等ラインアウトにルーズに個々の活躍はあつたが、生命とも云ふべきパックに缺け又高いタイトを組んだ事は致命的であつた

かかる泥濘のグラウンドでバックに多くを注文する事は出來ないにも拘らず、農專が堂々深いTBラインを布いてHB宮崎の

好判斷 から塚本、前田、三宅の好走があり、之に對して高商久保田、藤倉が果敢な防戰を示したのは白眉のプレイであつた、藤倉をセンターに廻す事は可成無理であつたが、今日のグランドで防戰に終始した條件に於ては一應首肯せられる

唯兩軍バックが其の攻撃に當つてのペント濫用には苦言を呈したい、勿論今日のコンデイションの下にハイペントは最上の策ではあるが、ペント戰法には必ず其の破間に於ける陣形を考慮に入れるべきであり、無方針なペントが危險極まるものである事を認識する要があらう

とまれこの一戰は農專フイフテイーンの健闘に凱歌が奏せられたが、相當な内容と迫力とを展示して秋のシーズンに無限の期待を掛けさせるものがあつた

渡邊常太郎

豫期以上の大記錄
葉室、新井好調
水上試練記錄會

わが水上陣第二次合同練習は去る五日から東大プールで行はれてゐたが、二十日午後四時から試練記錄會を行ひ、かずかずの好記錄を收めて無事終了した、記錄會の成績のうち優秀なものでは二百メートル平泳における葉室鐵夫君(日)の2分41秒8、百米自由形における新井茂雄君(立)の58秒4が擧げられシーズンオフとしては豫期以上の大記錄であつた

以上の大記錄であつた各校に新入學を見た新人のうち主なる成績左の通り

△百米自由型 新井茂雄(立)58秒4、杉田(早)1分2秒6、杉浦(早)1分2秒6
△二百米自由型 吉田宮二(早)2分18秒6、福原(立)2分19秒4、宮本(早)…多度津中出…2分21秒4
△四百米自由型 馬場北(日)5分5秒4、本間(立)5分7秒6、越戸(日)5分8秒4岩田(立)…岐阜商出…5分9秒6
△二百米平泳 葉室鐵夫(日)2分41秒8、大浦(立)2分46秒0、山田(早)2分56秒4
△百米背泳 兒島泰彦(慶)1分9秒4、谷口(日)1分10秒2、平賀(立)1分13秒2

クラム選手埃及で選手權を獲得

【アレキサンドリヤ發同盟】ドイツ庭球界の王者フオン・クラムは出獄後再びコートに活躍してをりる去る四月九日アレキサンドルヤで行はれたエヂプト選手權大會では決勝でアメリカの新進W・ドナルド・マックニールを破つて久々にシングルスのタイトルを握つた、なほ女子シングルスではカーテス嬢(英)が優勝した、成績左の如し

△シングルス決勝
男子 フオン・クラム(獨) 7-5、6-1、6-8、6-2 W・D・マックニール(米)
女子 A・G・カーテス嬢(英) 6-2、6-4 ハーマン(愛蘭)

門鐵、製鐵野球
メンバー發表

春の門鐵對製鐵定期野球第一回戰は廿九日午後二時半から小倉球場第二回戰は三十日午後二時半から八幡市大谷球場、決勝戰の場合は五月七日午後二時半から小倉球場でそれぞれ擧行するが、兩軍メンバーは二十一日左の通り發表した

製鐵【投】鹽田、吉富、大崎【捕】阿部、松浦【一】森谷【二】永田、於久【三】大岡(主)【遊】馬場【外】新留、鈴木、井原、千田、山口

門鐵【投】岩橋、河村、小島【捕】石川、林、森下【一】爪生【二】佐山、豐田【三】東【遊】川村、辻留嶋【外】龍澤、松岡、中島(主)市川、宮崎

臺南競馬
―第四日―

【臺南電話】臺南競馬第四日目は二十二日臺南競馬場に於て開催された前日來の雨も止み相當く大穴の續出にファンは熱狂した

△補蓄新馬一、六〇〇米 1、ワンスピード(坂本)二分十六秒六 配二、九〇
△新呼馬一、八〇〇米 1、ツネハル(薮田)二分二十秒四 配二、〇〇
△古呼丙馬一、六〇〇米 1、第二コクボー(許)二分六秒 2、ヒバリ 單二、七〇 複二、一〇 二、六〇
△補蓄古馬一、六〇〇米 1、マックニ(中村)二分十秒二 2、ショウキン 3、トキワ 單七、九〇 複二、四〇 三、九〇 三、三〇
△古呼丙馬一、六〇〇米 1、ミスキング(中島)二分六秒 2、トーヨーヘイワ 3、トウゼンショウ 單二〇、〇〇 特配一、〇〇 複六、〇〇 二、三〇 三、一〇
△騎乘速歩三、四〇〇米 1、マンサク(岩井)七分三十秒 2、ボン 3クモカゼ 單一一、二〇 複三、〇〇 二、七〇 四、四〇
△補蓄古馬一、六〇〇米 1、トヨヒカリ(中島)二分二秒 2、フジミ 3、ホーコク 單一〇、〇〇 特配・五〇 複五、七〇 三、三〇 三、一〇
△騎乘速歩三、六〇〇米 1、コウラル(伊藤)七分三十五秒 2、ピンコ 3、タキング 單三、二〇 複二、六〇 四、五〇 五、九〇
△古呼乙馬一、六〇〇米 1、ハツション(坂本)二分 2、ビーナス 3、タカヤマ 單二〇、〇〇 複三、六〇 二、三〇 二、三〇
△古呼乙馬一、六〇〇米 1、ホシキング(中村)二分五九秒 2、ミスペード 3、エバーグリン 單一〇、五〇 複二、六〇 二、三〇 二、三〇
△古呼甲馬一、六〇〇米 1、マサル(中村)二分五三秒四 2、フリサイ 3、フインド 單七、八〇 複三、二〇 二、六〇
△古呼甲馬一、六〇〇米 1、イーゼヤング(吉川)一分五六秒 2、ダイクマモト 3、ホーネン 單二一、三〇 複三、二〇 三、〇〇 二、七〇

第四日目投票數 五〇、四〇八票
累計 一二九、三七三票

選拔圍碁リーグ戰(第七局)(第四譜)

本社主催

四段 鷲頭信恭
二段 先岡谷彰

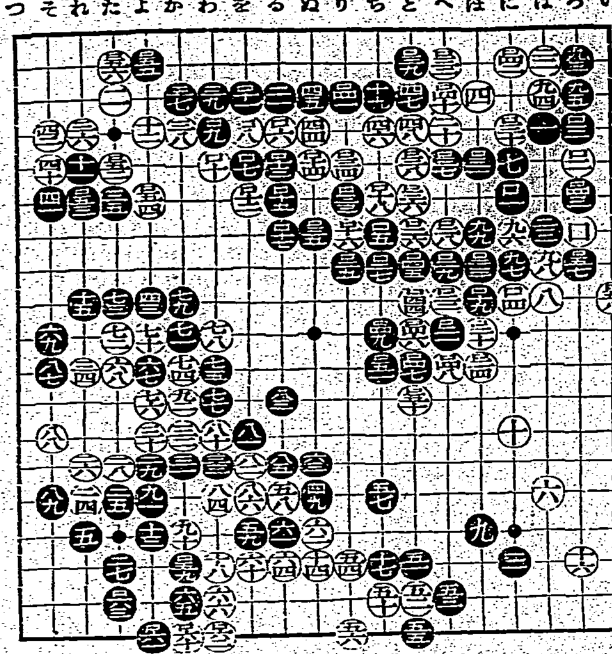

●口二一へ一〇　○口二二へ九
●口二三は八　○口二四は一一
●口二五り八　○口二六と七
●口二七ち八　○口二八へ七
●口二九へ八　○口三〇と四
●口三一は五　○口三二へ三
●口三三　○口三四り五
●口三五　○口三六と六
●口三七へ五　○口三八と五
●口三九と三　○口四〇へ三
●口四一り三　○口四二ろ二
●口四三ろ六　○口四四と九
●口四五と八　○口四六と一〇
●口四七と一二　○口四八へ一一
●口四九ち一〇　○口五〇と一二
●口五一ち一一　○口五二
●口五三れ六　○口五四よ六
●口五五よ二　○口五六た二
●口五七ろ八　○口五八い九
●口五九か一七　○口六〇か十九
●口六一よ一八　○口六二わ一九
黑中押勝

(鷲頭記) 稻澤克忠

黑軍は中央經營を企圖し前譜白口廿の締ねに對し口廿一と二返締ねをして益々強硬に……それは勿論中央白軍に對し總攻撃の準備工作とも見られ白軍にとつては實に辛いところであらう、然し白軍にして見れば盤中中央軍が總攻撃に遇ふとも器の如く口二四迄の應接は絶對と考へたらしい、若し黑に口二十四にでも當りを利かされる事になつては折角築き上げた右邊の白軍陣地は其の限壯を失ふ事になるそれは白軍にとつて大なる苦痛であらねばならない、黑口二五と抑へて全く中央白軍に迫り多々中央經營の緒に就いたのである白軍は白軍の死活に關する殘り黑軍の四二迄となつて眼形は出來たが中央の黑の弱味に對しては束の施し様がない口四四、口四六と並にその手を築めたのであるが黑に口四七、口四九と好手を打たれる事になつては如何とも成し難い、然し最後の努力を設け極力黑地削減に必死となつたのであるが口五四の時黑にすかされ反つて口五五、口五七等と反撃されては……以下口六〇と締ねては見たものの地合ひが足りない、然かも黑に手番を取られては……白は數手違ひはしたが持殊のところ(致差に至つて)もないので此處で止める事にする

柳生旅日記 (191)
小金井蘆洲演　若槻六郎繪

厄介な弟子

雪の中を旅はすがねて來た者がありますから、土子吉之助が立出て見ると、菅笠に肌合羽を着けた一人の武士、笠を取つて傍らへ置き

「拙者は一羽流先生の筆頭弟子、波角左衛門と申する者、諸國を修行いたして只今立戻つた。宜しく先生へお取次下さるやう」

「オオ是はく、お兄上でございましたか、よくお歸り遊ばしました」

小熊ノ助の方は、一緒に稽古したり、随分苛められたりしてゐるが、土子吉之助が入門した時分には、もう角左衛門は修行に出た後でしたから初對面、併しその名前は噂で聞いて知つてをります。早速奧へ來て一羽先生に告げると

「オウ角左衛門が戻つたか、此處を出してやれ」

玆で土子吉之助が迎へに出す、角左衛門足を洗ひ、案内につれられて奧へ來て、久々で師匠の一羽に面會いたし

「角左衛門只今立戻りました。師にはいつも御機嫌よろしく大慶に存じます」

一羽機嫌惡い顔をして

「どういたした角左衛門、兼道よく在命いたしてをつたか。思ひがけず戻つたら汝もこの一羽流が機嫌がいいか惡いかと、旅先から一年に一本位の機嫌状はよこしても宜しいではあるまい。ウム、七年の間修行いたし、幾度の際の音沙汰もない。道中に出て、水變り陽氣變りで病死でもいたしたかと内々案じてをつた。併しよく存命で立戻つた」

猪り早々お叱言だ。これは角左衛門の行ひが甚だよくない。目にあまる事が多いので、今日は破門をしようか、明日は追出してしまはうかと一羽前が度々思つた位、それが角左衛門にも分つてゐるから、追出されぬ先に諸國修行をして來ると、置手紙をして逃出した奴だ。それゆゑ猪り早々一羽から叱言をいふ。角左衛門は恐らく下へ俯向いてをりましたが

「常に手紙を差上げませんで、常に何候、併しなんと心には掛してをりましたが、何かさて一心不乱に武藝の修行いたしてをりまして、それゆゑ御書面も差上げませんで相濟みませんが御勘弁下されたい。今度私立戻つて参つたのは餘の儀でもございませんが、七年の間修行をいたし、腕前も人並になりましたから、諸國一羽流の極意を頂戴いたさうと存じて立戻つて參りました」

つまり是が目的で帰つて來たので、師匠の安否を尋ねる爲に戻つて來たのではない。随分狡猾しい弟子があるものです……。

「感心、折角の望みだが、それは角左衛門いかん、汝が諸國修行に出たまま何の便りもなく、死んだか生きたか分らぬから呼び戻して技術を見る事も出來ず、又さういふ考へも起さぬ。もう汝は亡き者と見て、大和郡山の柳生十兵衛先生に、第一羽流の極意を預かつて頂からと斯う考へてお願ひいたしたところ、快よく御承知下されてわざわざ大和より、これにおいでなされた荒木又右衛門殿をお渡しいたした。依つて其方に譲り渡す訳にはいかん。其方から改めて荒木先生へ願つて、改めて頂戴なさい」

「併し先生、手前は先生のお手解きの弟子、それを差置いて他人に極意をお譲りになるといふのは其意を得ません事で……」

「それでも角左衛門、私の弟子には差當り極意を譲らうといふ者がないから、十六歳先生に預かつて頂からと斯う存じて此處に來たのだ」

角左衛門は荒木の方へ向き直つて

「ニ、初めてお目通りいたします、手前は破門の角左衛門と申す者。其許が荒木又右衛門先生でござるか、手前は先生の門弟でござるが、其許と此處で一本お手合せをいたし、拙者が勝てば先生に打勝つたら諸國一羽流の極意を頂戴致す、一羽流極意お手合せを願ひたい」

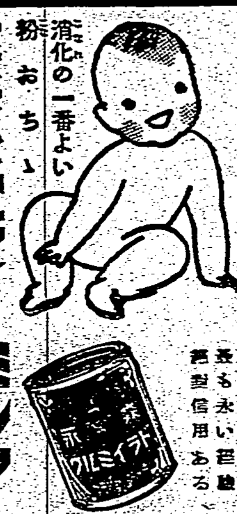
森永ドライミルク
消化の一番よい粉おちゝ
最も永い經驗 最も信用ある製品

皮膚疾患と手の難症に!
慶大醫學部皮膚科創製
"B"ヒスタメトン
慢性濕疹、水虫
進行性指掌角皮症
方言(ヘリガムシ=關東、東北、東海地方／コワムシ=北陸地方／ジヤクロ=九州地方)
あれ症、ささくれ

春期、擡頭する慢性濕疹、水虫其他皮膚疾患の治療には、皮下組織を強化して、内部抗菌力の育成を計るのが肝要である。本劑の主藥ヒスタミンの藥理は末梢血管を擴げて血行を促進し新陳代謝を旺盛にして老癈物を排除し内部組織を増强せしむる特殊作用にある點、最も合理的といふべく、是れ本劑がX光線ホルモン注射でさへ全治困難と稱された病的のヒビ、アカギレ即ち進行性指掌角皮症に對する唯一の專門藥として絶讃を博しつゝある所以である。

定價(各入) 一〇瓦 〇・六五 二〇瓦 一・一〇 五〇瓦 二・三〇
試藥贈呈(新聞名記入御申込下さい)
味の素本舗直系
製造元 寶製藥株式會社 東京・京橋・味の素ビル 振替東京五〇七七番
◇全國有名藥店にあり
B―23

U―D―17

母も見惚れるほどの健やかさ―救命丸育ちは病氣知らずです!
お腹を壊した時、惡い便の出た時、熱のある時、元氣のない時、ムシの強い時などに、大變よく効くので評判です
謹告 從來の金粒は金使用節約の國策に順應して廢止し、銀粒に改正致しました。勿論効果に變りはありませんから御安心の上御愛用下さい。
宇津救命丸
二十錢より十圓まで 各地藥店にあり
總代理店 東京・大阪 株式會社 玉置商店

無能な胃腸に活をいれよ!

わ れ〳〵が生命を維持し、活動を續けて行くことが出來るのは體内にあるエネルギーの燃燒によるのでありますがその爲めに消耗したエネルギーは食物によつて、これを補給しなければなりません。ところが

食 べたものがエネルギーとなるためには胃腸機能の力に俟たねばならないのです。つまり胃腸の働きで、食物が完全に消化吸收されてこそ始めてエネルギーとなるのですから。

若 し、あなたが肥りたいと望んでゐるのに痩せて行き、體重を増したいと思つてゐるのに反對に減少したりする樣でしたら最早や疑ひもなく胃腸障碍を起してゐる證據で百の榮養素も遂に無能な胃腸では如何んともし難いのであります。

か 樣に胃腸機能の重大性を考へますならば、例へ輕症なりとも一時押への手當は、これを避けて頂きたいのであります。

健 胃固腸丸の優れた點は單に消化劑、止痢劑ではなく、衰弱せる胃腸機能の恢復、強化を謀り、消化吸收力を旺盛にするにあります。早期ならば毎食後五六粒、急性慢性の場合は適宜服用量を増減してください絶對に副作用なく最も優れたる胃腸病治療藥として全國江湖の御信頼と御愛用を恭うして居ります。

健胃固腸丸
藥價 二十錢 三十錢 五十錢 一圓 二圓 三圓 五圓 十圓

慰問袋最適品
本舗 大阪 谷回春堂